

# REKORDE

Einmaligkeiten

KURIOSITÄTEN



*in der DDR*

**REKORDE  
EINMALIGKEITEN  
KURIOSITÄTEN**

---

**IN DER DDR**

**No. 2**

*Zusammengestellt von  
Wolfgang Richter*

**Rekorde, Einmaligkeiten,  
Kuriositäten in der DDR  
2., erweiterte Auflage  
VERLAG NEUES DEUTSCHLAND  
Redaktion: Wolfgang Richter  
Gestaltung: Ralf Kozica,  
Anke Retzlaff  
Redaktionsschluß: April 1989  
Satz: Verlag Neues Deutschland  
Druck und Verarbeitung:  
Druckerei Neues Deutschland  
Ag 633 S/52/89**

Hier haben Sie etwas in der Hand, das in seiner Art so einmalig ist wie sein Inhalt. Die DDR in Superlativen: das erste, einzige, größte, kleinste, höchste, älteste, längste und vieles mehr waren wir bemüht zusammenzutragen und anzureichern mit Kuriositäten in unserem Land. Unterstützung erhielten wir dabei vom Rundfunk der DDR und von der Redaktion „Außenseiter-Spitzenreiter“ des Fernsehens der DDR. Besonderer Dank gilt Dr.-Ing. Dietrich Hunger aus Karl-Marx-Stadt für seine Mitarbeit und all den vielen, die uns schrieben und damit halfen, die 2. Auflage zu vervollständigen und zum 40. Jahrestag der DDR fertigzustellen. Wir sind sicher, daß Sie beim Lesen ebensoviel Spaß haben werden wie wir beim Sammeln und Zusammenstellen der knapp 1000 Fakten.

Sie erfahren viel Wissenswertes, Einmaliges, Kurioses aus der DDR, lernen Land und Leute noch besser kennen. Das Buch liefert auch unerschöpfliche Anregungen für Wissenstoto oder Quizfragen. Es erhebt allerdings keinerlei Anspruch auf Vollständigkeit und auch nicht auf ewigen Bestand der Rekorde. Ganz sicher gibt es vieles mehr, was in dieses kleine „Lexikon der Rekorde, Einmaligkeiten und Kuriositäten“ gehört. Schreiben Sie uns, helfen Sie mit, die nächste Auflage zu vervollständigen. Wir freuen uns auf Ihre Mitarbeit. Und wir wünschen Ihnen viel Spaß beim Lesen.

**Ihre Redaktion Neues Deutschland  
Franz-Mehring-Platz 1  
Berlin  
1017  
Kennwort: Buch der Rekorde**

Vorwort . . . . .	3
Ortsverzeichnis . . . . .	5
Astronomie, Weltall, Zeitmessung . . . . .	7
Bauwerke . . . . .	10
Bergbau und Hüttenwesen . . . . .	16
Bildungswesen, Lehre und Forschung . . . . .	21
Botanik und Schutzgebiete . . . . .	25
Denkmale, Gedenkstätten, Sehenswürdigkeiten . . . . .	30
Eisenbahn und Bahnhöfe . . . . .	37
Energiewirtschaft . . . . .	43
Familien, Personen, Namen . . . . .	46
Flugwesen . . . . .	49
Geografie und Territorium . . . . .	52
Geschichte . . . . .	57
Gesundheits- und Sozialwesen . . . . .	60
Hobbys und Sammlungen . . . . .	63
Höhlen und Geologie . . . . .	68
Industrie und Handwerk . . . . .	71
Kirchen, Burgen, Schlösser . . . . .	79
Kommunalwesen . . . . .	84
Kuriositäten und ausgefallene Leistungen . . . . .	89
Land- und Forstwirtschaft . . . . .	96
Medien, Verlage, Publikationen . . . . .	100
Museen, Ausstellungen, Bibliotheken . . . . .	104
Musik und Musikinstrumente . . . . .	113
Schiffahrt und Schifffahrtswege . . . . .	117
Sitten und Bräuche . . . . .	122
Sport und Sportstätten . . . . .	125
Straßen und Brücken . . . . .	134
Straßenverkehr und Verkehrseinrichtungen . . . . .	139
Theater, Film, Volkskunst . . . . .	143
Wasser und seine Nutzung . . . . .	147
Wetter und Jahreszeiten . . . . .	153
Zoologie . . . . .	156
Verzeichnis der Mitautoren . . . . .	160

- Adorf 129  
 Ahlbeck 87  
 Ahrenshoop 87  
 Altenberg 17,20  
 Altenburg 35,78,110  
 Altenkamp 94  
 Altentreptow 53  
 Altdrewitz 83  
 Altjeßnitz 27  
 Annaberg-Buchholz 40,83  
 Ansprung 93  
 Apolda 74  
 Arnsgeroth 116  
 Arnstadt 55,91,109  
 Artern 28  
 Aschersleben 93  
 Atzendorf 48  
 Aue 116,137  
 Auerbach 127
- Bad Berka 62  
 Bad Blankenburg 62,151  
 Bad Brambach 62  
 Bad Colberg 151  
 Bad Doberan 131  
 Bad Dübau 35  
 Bad Dürrenberg 18  
 Bad Elster 61,129  
 Bad Freienwalde 131  
 Badingen 80  
 Bad Kösen 13,18,19,119  
 Bad Lauchstädt 146  
 Bad Liebenstein 73  
 Bad Saarow 75  
 Bad Salzungen 73  
 Bad Schandau 124,131,141  
 Ballenstedt 28  
 Bärenndorf 157  
 Barnstädt 81  
 Battin 97  
 Bauerbach 144  
 Bautzen 9,15,81,83,145,152  
 Bedheim 114  
 Belgern 35  
 Bellin 97  
 Benneckenstein 123  
 Berlin 8,9,11,12,15,23,24,32,35,42,47,50,55,58,59,66,72,75,78,82,85,87,88,90,91,92,95,101,102,103,105,107,108,116,118,119,126,127,128,131,132,136,137,140,141,142,146,152,158,159  
 Bernsdorf 56  
 Birkenholz 98  
 Bitterfeld 23
- Blankenburg 28  
 Böhlen 144  
 Bollensdorf 87  
 Borkheide 50  
 Borstendorf 66  
 Brandenburg 20,35,59  
 Brand-Erbisdorf 77  
 Breese 90  
 Breitungen 86  
 Brotterode 152  
 Brück 50  
 Buckow 159  
 Burg 54  
 Bürgel 107  
 Burkhardtswalde-Munzig 18  
 Busendorf 93
- Calbe 19,35  
 Carlsfeld 83  
 Chemnitz 19  
 Colbitz 28  
 Coswig 90,95,136  
 Cossebaude 157  
 Cotta 48  
 Cottbus 13,41,54,56,155,157  
 Cranzahl 42  
 Creuzburg 138  
 Crimmitschau 66  
 Cursdorf 39
- Darßer Ort 120  
 Demitz-Thumitz 69  
 Dessau 50  
 Dippoldiswalde 47  
 Döbeln 65  
 Döbern 56  
 Dönges 69  
 Dorf der Jugend 59  
 Drei Annen Hohne 40  
 Dresden 12,23,29,35,36,41,42,47,50,61,72,73,76,85,87,88,90,106,107,109,110,111,112,114,115,121,124,126,127,128,131,132,136,140,141,142,148,159  
 Dummerstorf 98
- Ebersbach 91  
 Effeld 29  
 Eggesin 65  
 Ehrenfriedersdorf 20  
 Eibenstock 148,150  
 Eich 76  
 Einsiedel 150,151  
 Eisenach 11,80,140  
 Eisenhüttenstadt 56,119,157  
 Eisleben 22,92,106  
 Elbingerode 93
- Elend 93  
 Elsholz 157  
 Elxleben 85  
 Engelsdorf 94  
 Erfurt 14,26,27,29,33,38,54,65,74,81,129,138,145  
 Erxleben 128
- Falkenberg 56  
 Fischersdorf 70  
 Flatow 128  
 Forst 29  
 Frankenberg 95,101,103  
 Frankendorf 98  
 Frankfurt (Oder) 81  
 Frauenstein 115,126  
 Freiberg 17,19,20,22,58,82,108,115  
 Freileben 97  
 Friedrichroda 69  
 Freyburg 74  
 Frohnau 33
- Gahlenz 31  
 Gehlberg 40  
 Gelenau 111  
 Genthin 9  
 Gera 40,45,90,133,135  
 Germendorf 128  
 Gersdorf 91  
 Girbigsdorf 92  
 Glauchau 19  
 Glindow 36  
 Göhren 53  
 Golßen 62  
 Golzow 144  
 Görlitz 14,33,56  
 Gößnitz 38  
 Gotha 33,103,107,145  
 Grabow 98  
 Graditz 157  
 Gransee 149  
 Granschütz 157  
 Greifswald 17,121  
 Grethen 67  
 Grimma 27,64  
 Großdalzig 28  
 Großdittmannsdorf 123  
 Großengottern 93  
 Großenhain 112  
 Großfurra-Neuheide 99  
 Großbräschen 56  
 Großbröhmsdorf 72  
 Groß Zicker 35  
 Grüna 50  
 Grünthal 19  
 Guben 48  
 Gühlen-Glienicke 86  
 Güstrow 26,109
- Haarhausen 24
- Hainichen 31  
 Halbach 138  
 Halberstadt 35,73,112  
 Haldensleben 35,80  
 Halle 22,23,35,66,80,109,110,111,114,130,142,146,152  
 Hammerunterwiesenthal 55  
 Heiligendamm 62  
 Heiligenstadt 94  
 Herpe 98  
 Hettstedt 44,131  
 Hetzdorf 135  
 Hinterhermsdorf 15,26  
 Hohenleuben-Reichenfels 109  
 Hohenthurm 145  
 Hohnstein 80  
 Holdenstedt 19  
 Hoyerswerda 114  
 Hundeluft 93
- Ivenack 26
- Jänschwalde 17  
 Jena 8,12,24,64,105,111,123,127,135  
 Jerichow 82  
 Jocketa 95  
 Johanngeorgenstadt 124  
 Juliusruh 88  
 Jüterbog 141
- Karl-Marx-Stadt 70,94,124,127,158  
 Keilhau 23  
 Kelbra 150  
 Kirchhasel 81  
 Kleinwelka 111  
 Klosterheide 36  
 Kloster Veßra 140  
 Kolpin 91,94  
 Königstein 118,141  
 Königs Wusterhausen 118  
 Köthen 128  
 Krölpa 74  
 Krostitz 127  
 Kuhfelde 8  
 Kuhfraß 93  
 Kühren 32  
 Kuhschnappel 93  
 Kummer 93  
 Kunnerwitz 48  
 Kyritz 58,87
- Lauchhammer 17,56,135  
 Lauta 56  
 Lederhose 93  
 Leegebruch 127

- Leipzig 11, 12, 13, 14, 15, 22, 24, 26, 29, 31, 33, 36, 38, 40, 47, 54, 64, 65, 66, 67, 77, 85, 90, 92, 93, 94, 101, 103, 105, 106, 114, 115, 124, 127, 130, 131, 132, 142, 144, 146  
 Leisnig 76  
 Lichte 135  
 Lichtenhain 39  
 Lindewerra 77  
 Lippendorf 14, 123  
 Löbau 31  
 Lobbe 36  
 Lobenstein 150  
 Lödderitz 28  
 Lübben 38  
  
 Magdeburg 24, 35, 51, 59, 81, 111, 114, 118, 127, 128, 130, 132  
 Mansfeld 86  
 Marienberg 154  
 Markersbach 45  
 Markkleeberg 140  
 Markneukirchen 23, 77, 92, 109  
 Marwitz 115  
 Massenhausen 54  
 Masserberg 61  
 Meerane 138  
 Meiningen 69, 144  
 Meißen 13, 72, 116, 135  
 Merxleben 99  
 Meuselbach 127  
 Morgenröthe-Rautenkrantz 8  
 Mühlleithen 70  
 Mukran 119  
 Mulda 78  
 Müncheberg 99  
 Muskau 41  
  
 Naumburg 4174, 83  
 Nedaschütz 93  
 Neinstedt 28  
 Nentmannsdorf 115  
 Netzschkau 138  
 Neubrandenburg 15  
 Neubukow 78  
 Neuhausen 66  
 Neuheide 97  
 Neukirch 22  
 Neupetershain 73  
 Neustadt (Dosse) 34  
 Neustadt-Glewe 76  
 Neustadt (Orla) 76  
 Neustadt (Sachsen) 92  
 Neustrelitz 129  
 Neuwürschnitz 78  
 Niederau 38, 93  
 Niederfinow 121  
 Niederroßla 32  
  
 Niederwarta 45  
 Niederzimmern 99  
 Nienburg 91  
 Nöbdenitz 26  
 Nochten 17  
 Nordhausen 35, 149  
  
 Obercunnersdorf 32  
 Oberhof 40, 56, 128, 132, 150  
 Oberoppurg 80  
 Oberweißbach 142  
 Oberwiesenthal 38, 42, 56, 61, 131, 132, 141  
 Oebisfelde 83  
 Oelsnitz 18, 20, 58  
 Okrilla 40  
 Oppurg 82  
 Oschatz 67, 112  
 Ostrau 141  
 Oybin 124  
  
 Parchim 26  
 Pasewalk 47, 91  
 Pausa 90, 114  
 Pinnow 98  
 Pirna 86  
 Planitz 130  
 Plau 149  
 Plauen 47, 133, 138, 142  
 Pillnitz 142  
 Pockau 34  
 Podemus 91  
 Pöhl 148  
 Pöthen 18  
 Potsdam 12, 13, 33, 38, 82, 105, 106, 108, 126, 127, 130, 154, 155  
 Prerow 87  
 Pretzien 149  
 Pritzerbe 158  
 Pulsnitz 11, 72  
 Putgarten 55  
  
 Quedlinburg 11, 22, 56  
  
 Radebeul 62, 67, 99, 107  
 Radeberg 101  
 Radegast 90  
 Rauschenbach 148  
 Reichenau 85  
 Reichenbach 128, 138  
 Remplin 9  
 Rheinsberg 45  
 Rhinow 76  
 Riesa 34, 58, 64, 121, 136, 141  
 Rittersgrün 110  
 Rodewisch 9  
 Rohr 81  
 Römhild 31  
 Ronneburg 110  
 Rossendorf 45  
  
 Rostock 8, 53, 90, 92, 101, 110, 121, 127, 131, 145, 158  
 Rowa 26  
 Rübeland 70, 123  
 Rudolstadt 65  
 Ruhla 81  
 Rühstädt 157  
 Rüssen 158  
  
 Saalburg 67  
 Saalfeld 86  
 Salzfurkapelle 94  
 Sangerhausen 29, 108, 158  
 Sanitz 157  
 Saßnitz 34, 118, 136  
 Sättelstädt 47  
 Schipkau 135  
 Schkopau 132  
 Schlagwitz 85  
 Schleiz 150  
 Schleusingen 42  
 Schmalkalden 115  
 Schmalzgrube 93  
 Schmilka 121  
 Schneeberg 47, 88, 149  
 Schnepfenthal 132  
 Schollene 61  
 Schönau 131  
 Schönberg 56  
 Schönebeck 72  
 Schwanebeck 27  
 Schwarza 78  
 Schwarzheide 56  
 Schwedt 69, 76  
 Schwepnitz 95  
 Schwerin 64, 74, 77, 80, 81, 120, 128, 149  
 Schwerinsberg 47  
 Sebnitz 91  
 Seiffen 36  
 Seiffenhennersdorf 22  
 Serno 116  
 Singen 44, 73  
 Sohland 72  
 Sondra 47  
 Sonneberg 9  
 Sorge 93  
 Sosa 59, 148  
 Spahl 55  
 Spremberg 157  
 Stadt Wehlen 119  
 Steckby 28, 159  
 Steinbach-Langenbach 144  
 Stendal 81, 128, 129, 131, 132  
 Stolberg 14, 33  
 Stölln 51  
 Stolpe 148  
 Stralsund 35, 56, 119, 120  
  
 Suhl 53, 112  
 Syrau 70  
  
 Tangerhütte 105  
 Tautenburg 9  
 Tegau 70  
 Teichel 56  
 Tellerhäuser 54  
 Thale 145  
 Thierbach 14  
 Thum 75  
 Timmenrode 28  
 Torau 83  
 Torgau 82, 157  
 Trusetal 148  
  
 Ückeritz 87  
 Uftrungen 69  
 Ummerstadt 56  
 Unterwellenborn 18, 44  
 Uthleben 94  
 Velten 128  
 Waidenhain 31  
 Waldenburg 34  
 Waldhein 90  
 Wallroda 124  
 Warbke 27  
 Waren 28, 149  
 Warmbad Wolkenstein 151  
 Warnemünde 118, 120  
 Wassersuppe 93  
 Wasungen 123  
 Weddersleben 28  
 Weinblöha 40  
 Weischlitz 40  
 Weißensee 108  
 Welzow 17, 56  
 Werdau 95  
 Wernigerode 106, 150  
 Winingen 99  
 Wismar 157  
 Wittenberg 23, 74  
 Wittenberge 9, 135  
 Wolferode 106  
 Wolkenstein 39  
 Wörlitz 27, 135  
 Wünschendorf 136  
  
 Zeithain 32  
 Zeitz 17, 66, 74  
 Zentendorf 55  
 Zerbst 141  
 Ziegenhals 36, 93  
 Ziegenrück 108  
 Zittau 67, 136  
 Zollbrück 55  
 Zschopau 140  
 Zudar 94  
 Zug 44  
 Zwickau 20, 85, 99, 106, 126, 140  
 Zwönitz 34

# ASTRONOMIE, WELTALL, ZEITMESSUNG



**EINZIGARTIG IN EUROPA** ist die astronomische Uhr in der St.-Marien-Kirche von Rostock.

Foto: ADN-ZB/Sindermann



## ***Astronomische Uhr, einzige originale***

Die astronomische Uhr mit Apostel-umgang und stündlichem Glockenspiel in der St.-Marien-Kirche von Rostock wird als einzige noch original erhalten gebliebene Uhr dieser Art in Europa geschätzt. Unter den zwölf astronomischen Uhren, die es in der DDR gibt, ist sie zugleich die größte und repräsentativste. Das 12 m hohe, beeindruckende Kunstwerk im Rücken des Hauptaltars ist mit fünf präzise arbeitenden Uhrwerken versehen. An der im Jahre 1472 fertiggestellten Uhr des Meisters Hans Düringer mit feststehendem Tierkreisring sind Informationen über Sonnen- und Mondwanderungen, Tierkreise, kirchliche Feiertage, Tage und Stunden abzulesen. Die nach der gründlichen Überholung wieder voll funktionsfähige Uhr hat eine Ganggenauigkeit von  $\pm 2$  min pro Tag.

## ***Fernrohr, größtes der Welt***

Das Ries fernrohr der Archenthalsternwarte in Berlin ist mit 21 m Länge, einem Objektivdurchmesser von 0,68 m und einer Masse von 130 t das größte der Welt. Es wurde am 26. Juli 1896 zur Gewerbeausstellung in Berlin eingeweiht. Zur nachfolgenden Errichtung der Volkssternwarte im Treptower Park sammelten Berliner Arbeiter 80 000 RM. Das heutige Gebäude der Sternwarte wurde 1909 errichtet.

## ***Kosmonaut, erster der DDR***

Sigmund Jähn, geboren am 13. Februar 1937 in Morgenröthe-Rautenkranz, Kreis Klingenthal, nahm an Bord des Raumkomplexes Sojus 31/Salut 6 am Raumflug der dritten Interkosmos-Besatzung zusammen mit Waleri Bykowski teil. Der Flug dauerte vom 26. August bis 3. September 1978. In seinem vogtländischen Heimatort wurde ein Museum eingerichtet, das an jenen historischen Flug erinnert.

## ***Meteorit, einziger***

Der erste und bisher einzige Meteorit, der auf dem Territorium der DDR niederging – am 14. November 1985 um 18.17 Uhr bei der Ortslage Hohenlangenbeck der Gemeinde Kuhfelde, Kreis Salzwedel – und gefunden wurde, hat eine Masse von 43 g.

## ***Planetarium, ältestes deutsches***

Das Zeiss-Planetarium in Jena wurde von 1925 bis 1926 als 25 m weit gespannte dünnwandige Stahlbetonkuppel erbaut. Für 500 Besucher können dort rund 9000 Sterne aller Art sichtbar gemacht werden.

## ***Sonnenuhr in Kugelform***

Sie steht im Volkspark Genthin auf einer 1,00 m hohen Säule und hat

einen Durchmesser von 0,42 m. Der Magdeburger Kaufmann Karl Pie-schen erwarb im Jahr 1808 das Gut in Altenplathow, baute die ersten Fabriken in dieser Gegend und ließ auch den Gutspark Altenplathow (heute Genthiner Volkspark) anlegen, in dem er die Kugelsonnen-  
uhr aufstellen ließ.

### **Sternwarte, älteste**

Im Remplin, Kreis Teterow, ließ Graf Friedrich von Hahn auf seinem Landgut im Jahre 1783 eine Sternwarte bauen. Das im zweiten Weltkrieg zerstörte Gebäude wurde von Mitgliedern der Arbeitsgemeinschaft Astronomiegeschichte der Trep-tower Archenhold-Sternwarte als Schulsternwarte 1986 wieder auf-  
gebaut.

### **Sternwarte, höchstgelegene**

Sonneberg hat in 638 m Höhe die  
höchstgelegene Sternwarte der  
DDR.

### **Tagesdauer, längste**

Abhängig von der geografischen Breite und der Jahreszeit ist die Ta-  
geslänge in der DDR unterschied-  
lich. Im Vogtland beträgt die größte  
Tageslänge einschließlich Dämme-  
rung 18 h 3 min, auf der Insel Rügen  
dagegen 19 h 25 min. (Nur am Äqua-  
tor beträgt die Tageslänge 12 h.)

### **Uhr, größte**

Sie befindet sich am Wasserturm des  
VEB Nähmaschinenwerk Witten-  
berge, Bezirk Schwerin. Durchmes-  
ser: 7,57 m, Länge des Minutenzei-  
gers: 3,30 m, Länge des Stundenzei-  
gers: 2,25 m. Gebaut wurde sie im  
Jahre 1928.

### **Volks- und Schul- sternwarten, größte**

Größte sind die Archenhold-Stern-  
warte in Berlin-Treptow, die Stern-  
warte in Bautzen und die Schulstern-  
warte „Fliegerkosmonaut Sigmund  
Jähn“ in Rodewisch.

### **Weitwinkelteleskop, größtes der Welt**

Im . Karl-Schwarzschild-Observato-  
rium in Tautenburg bei Jena steht ein  
2-Meter-Spiegelteleskop. Es ist das  
größte Weitwinkelteleskop der Welt.  
Der Astrophysiker Bernhard Schmidt  
(1879-1935) konstruierte das erste  
Teleskop, mit dem man große Him-  
melsfelder bis an den Bildrand  
scharf - komafrei - abbilden konnte.

# BAUWERKE



**DAS HÖCHSTE HAUS IN DER DDR ist mit 143 m das Hochhaus der Karl-Marx-Universität im Stadtzentrum von Leipzig.**

ND-Foto: Bernhard Eckstein

## **Bauwerk, höchstes**

Der Fernsehturm in Berlin hat eine Höhe von 365 m, der Schaft ist 250 m, der Antennenträger 115 m lang, die Masse beträgt 26 000 t, die Masse der Kugel 4 800 t. In 203 m Höhe befindet sich der Aussichtsrundgang für 125 Personen, in 207 m Höhe das Telecafé für 200 Personen, das sich einmal pro Stunde um die eigene Achse dreht. Das Café hat einen Durchmesser von 29 m, der Turmfuß von 32 m, Baubeginn war am 4. August 1965, die Inbetriebnahme erfolgte am 3. Oktober 1969.

## **Dach, steilstes**

Die Ostseite des Daches der Senftenberger Kreissparkasse hat eine Neigung von 72,9 Grad und gilt als das steilste Dach der DDR. Das Dach der Leipziger Thomaskirche hat einen Neigungswinkel von 62 Grad.

## **Fachwerkhaus, ältestes**

In Quedlinburg befindet sich das älteste Fachwerkhaus Deutschlands. Es wurde 1350 als sogenannter Hochständerbau in der Nähe des Marktes erbaut. Heute wird hier eine Ausstellung zur Geschichte des Fachwerkbaus in Quedlinburg gezeigt. Ein weiteres historisches Fachwerkhaus steht in Pulsnitz, Kreis Bischofswerda. Der als Perfert bezeichnete zweigeschossige bäuerliche Speicher mit Mittelstütze war um 1420 erbaut worden.

## **Fernsehturm, erster**

Zwischen 1956 und 1959 wurde der Fernseh- und UKW-Turm in Dequede, Kreis Osterburg, gebaut. Er ist 185 m hoch, besitzt einen 60 m langen Stahlgittermast sowie einen 12 m langen Rohrmast.

## **Figurenfries, längster**

Um das Rote Rathaus in Berlin zieht sich ein langer Terrakottafries aus den Jahren 1876 bis 1879. In spät-klassizistischen Formen werden Szenen aus der Geschichte Berlins dargestellt. Die im 2. Weltkrieg zerstörten Friesabschnitte wurden von 1953 bis 1954 erneuert.

## **Flachkühlhaus, größtes**

In Treuen, Kreis Auerbach, entstand 1963 bis 1964 das erste und größte Flachkühlhaus Europas.

## **Haus, längstes**

365 m lang ist ein Wohnhaus in Halle-Neustadt. Es ist zehn Etagen hoch und besitzt zehn Hauseingänge. In den 883 Wohnungen leben rund 2 000 Bürger.

## **Haus, schmalstes**

Als schmalstes Haus der DDR gilt das Gebäude am Johannisplatz 9 in Eisenach. Mit seiner Breite von nur 2,05 m wird es oft übersehen. Bis

etwa 1900 war das 7,50 m hohe und 10,50 m tiefe Gebäude eines der häßlichsten der Stadt, bis es 1902 durch Hofzimmermeister Gustav Voigt eine reichgeschnitzte Fassade und einen Schmuckgiebel bekam.

### ***Hausinschrift, längste***

Am Alten Rathaus in Leipzig wurde 1672 das längste Schriftband an einem Gebäude angebracht. Die Schrift zieht sich, beim Salzgäßchen beginnend, um das ganze Bauwerk in klaren Buchstaben unter der Dachtraufe hin.

### ***Hochhaus, ältestes***

Im Jahre 1915 wurde für das Hauptwerk von Carl Zeiss in Jena das erste deutsche Hochhaus mit 15 Geschossen errichtet.

### ***Hotel, größtes***

Das Interhotel „Stadt Berlin“ auf dem Alexanderplatz ist mit insgesamt 1.170 Betten das größte. In den 39 Etagen befinden sich überdies elf Restaurants, acht Salons und Konferenzräume sowie in 110 m Höhe ein Panorama-Restaurant. Mit seinen 123,30 m Höhe ist das Hotel zugleich das höchste Haus in Berlin.

### ***Kaufhaus, größtes***

Das CENTRUM-Warenhaus am Berliner Alexanderplatz, gebaut 1967 bis

1970, besitzt eine Verkaufsfläche von insgesamt 15 000 m<sup>2</sup>. Rund 1 600 Mitarbeiter sind hier beschäftigt. Im Angebot sind zwischen 50 000 und 60 000 Artikel, von der Stecknadel bis zur Kühltruhe. Das Haus hat eine Abmessung von 75 m × 80 m und ist 34,00 m hoch.

### ***Kaffeehaus, berühmtes ältestes***

Das Haus „Zum Kaffeebaum“ in Leipzig, Kleine Fleischergasse, ist eines der ältesten und berühmtesten Kaffeehäuser in Deutschland. Es wurde um 1500 erbaut und 1725 wesentlich erneuert. Seit 1694 diente es als Kaffeehaus, in welchem u. a. Lessing, Goethe, Schumann und Liszt verkehrten. 1917 war es Sitz der Streikleitung des großen Metallarbeiterstreiks.

### ***Moschee als Industriebau, einzige***

Die „Yenidse“ wurde 1909 in Dresden als Zigarettenfabrik im islamischen Stil erbaut. Im Minarett verbirgt sich ein Schornstein. Das 62 m hohe Bauwerk verfügt über Ornamente mit farbigen und vergoldeten Kacheln. Es vereint Elemente der türkischen und maurischen Kunst sowie des Jugendstils. Die Kuppel hat einen Durchmesser von 17 m. Seit 1953 gehört das Gebäude zum VEB Tabakkontor als Lager für Tabake. Der Name „Yenidse“ erinnert an ein Dorf in einem der wichtigsten Tabakanbaugebiete der Türkei.

## **Moschee als Pumpwerk, einzigartige**

Die an der Neustädter Havelbucht von Potsdam gelegene Moschee beherbergt das Pumpwerk für die Fontänen der Gartenanlagen von Sanssouci. Das eigenwillige Bauwerk wurde 1842 von Ludwig Persius im Auftrag von Friedrich Wilhelm IV. errichtet. Die Moschee ist bis heute Maschinenhaus, das Minarett diente als Schornstein. Herzstück war die von August Borsig gebaute Zwei-Zylinder-Dampfmaschine, die täglich 6000 m<sup>3</sup> Wasser zum rund 1500 m entfernten Hochbehälter auf dem Ruinenberg beförderte. Von dort fließt noch heute das Wasser über ein 85 km langes Rohrnetz zu den Fontänenanlagen. Die zweitälteste Dampfmaschine der DDR – heute als technisches Denkmal zu besichtigen – ist längst von Elektropumpen abgelöst worden.

## **Mustermessehaus, erstes der Welt**

Das Messehaus „Städtisches Kaufhaus“ in Leipzig, Neumarkt, wurde von 1893 bis 1901 als erstes der Welt erbaut.

## **Neugotischer Bau, erster**

Das Nauener Tor in Potsdam wurde von 1867 bis 1868 als neugotischer Ersatz für ein älteres Barocktor errichtet. Dieses Tor ist der erste neugotische Bau, der nach Vorbild der

englischen Neugotik in Europa errichtet wurde.

## **Plattenbauweise, erstes Haus**

Es wurde 1957 am heutigen Stadtring in Cottbus gebaut.

## **Profanbau, ältester**

Das romanische Haus in Bad Kösen ist der älteste erhalten gebliebene steinerne Wohnbau in der DDR. Das Haus wurde zwischen 1032 und 1037 erbaut und diente dem Bischof von Naumburg als Wirtschaftshof. Später gehörte es zum benachbarten Zisterzienserkloster Schulpforte. Heute wird es als Heimatmuseum genutzt.

## **Profanbau, besterhaltener der Gotik**

Der Bau der Albrechtsburg in Meißen wurde 1470 vom Baumeister Arnold von Westfalen begonnen und durch seine Nachfolger gegen 1520 beendet. Da die Albrechtsburg selten für Wohnzwecke genutzt wurde, blieb sie von Umbauten weitgehend verschont. Die Bauweise mit Vorhangfenster, Zellengewölbe, Wendelstein beeinflusste die spätgotische Architektur in ganz Mitteleuropa.

## **Rathaus, größtes**

Das Neue Rathaus und Stadthaus in Leipzig wurde von 1899 bis 1905

bzw. 1908 bis 1912 aus Muschelkalkstein unter Verwendung von Renaissance- und Barockformen an der Stelle der ehemaligen Pleißenburg erbaut. Der Rathauskomplex hat eine Gesamtlänge von 620 m, umfaßt 10415 m<sup>2</sup> bebaute Fläche und weist eine Korridorlänge (ohne Keller und Boden) von über 3 km auf.

### ***Rathaus, einziges ohne Innentreppe***

Das Rathaus zu Stolberg im Harz stellt ein einmaliges Baukuriosum dar. Es besitzt keine Innentreppe. Der Zugang erfolgt von der außerhalb vorbeiführenden Kirchtreppe aus. Das heutige Rathaus war 1482 als Kaufhaus errichtet worden, bei dem man raumbeanspruchende Treppenaufgänge sparte. Das Rathaus hat der Jahreswochenzahl entsprechen 52 Türen und nach der Zahl der Tage 365 Fenster.

### ***Rathaustürme, höchste***

Der Turm des Neuen Rathauses in Leipzig ist 115 m hoch. Der Turm des Roten Rathauses in Berlin mißt 74 m.

### ***Renaissance-Bürgerhaus, bedeutendstes***

In Görlitz, Neißstraße 29, befindet sich dieses auf das Jahr 1570 datierte Haus, auch „Biblisches Haus“ genannt. Reiche Gliederung an Pila-

stern und Simsen, Portale, Gewändennischen und Rankenzier, Treppenhalle mit Galerien u. a. schmücken dieses einzigartige Bauwerk.

### ***Renaissance-Rathaus, bedeutendstes***

Das Alte Rathaus am Markt in Leipzig wurde von 1556 bis 1557 nach Plänen des Bürgermeisters Hieronymus Lotter ausgeführt. Nach schweren Kriegszerstörungen erfolgte der Wiederaufbau 1946 bis 1950 sowie eine Renovierung im Jahre 1973. Es dient heute als stadthistorisches Museum.

### ***Schornsteine, höchste***

Mit ihren 300 m Höhe sind die Schornsteine in den Kraftwerken Lippendorf und Thierbach bei Leipzig die ersten dieser Höhe in der DDR. Die noch existierende Halsbrücker Esse vom Hüttenwerk Halsbrücke bei Freiberg war nach ihrem Bau 1889 mit 140 m die höchste der Welt.

### ***Stadtfestung, einzig erhaltene***

Die Zitadelle von Erfurt wurde von 1664 bis 1707 nach Plänen von Pettrini erbaut. Sie ist ein hervorragendes Denkmal der Festungsbaukunst und enthält Teile nach dem neitalienischen, vaubanschen (franz. Marschall) und neupreußischen System des Festungsbaus.

## **Stadtbefestigung, älteste**

Die älteste, am besten erhaltene Stadtbefestigung in Neubrandenburg ist 2,3 km lang und wurde um 1300 errichtet.

## **Textilmessehaus, größtes Europas**

Das Ringmessehaus in Leipzig besitzt nach seiner Erweiterung 1954–1955 eine Ausstellungsfläche von 19000 m<sup>2</sup> und ist damit das größte Europas.

## **Turm, schiefster**

Der Reichturm in Bautzen besitzt eine Neigung von 1,44 m nach Nordwesten und ist damit der schiefste Turm der DDR. Er ist Bestandteil der alten Stadtbefestigung am ehemaligen Reichtor und wurde in den Jahren 1490–1492 erbaut. Zwischen 1715 und 1718 erhielt er eine Barockhaube, die sich jedoch als zu schwer für das Fundament erwies und die Neigung verursachte.

## **Umgebäudehaus, ältestes**

Das älteste Umgebäudehaus in der Sächsischen Schweiz ist die ehemalige Gärtnerei Petters in Hinterhermsdorf, Kreis Pirna. Es wurde 1670 mit zwei Geschossen in Blockbauweise errichtet und wird heute noch als Wohnhaus genutzt.

## **Wasserturm, einziger bewohnter**

Berlins ältester Wasserturm zwischen Belforter und Knaackstraße im Stadtbezirk Prenzlauer Berg ist zugleich das originellste Wohngebäude der Hauptstadt. 1877 erbaut, wurde er als Wasserhebwerk 1915 stillgelegt. Heute wohnen zwölf Familien in dem 40 m hohen Rundbau.

## **Wohnhochhaus, höchstes**

Mit seinen 32 Geschossen und 95 m ist das Haus in der Leipziger Wintergartenstraße das höchste in der DDR. Es wurde zwischen 1970 und 1974 gebaut.

## **Wohnhochhaus, erstes**

Nach dem zweiten Weltkrieg wurde in Berlin an der Weberwiese, Stadtbezirk Friedrichshain, nach einem Entwurf von Prof. Hermann Henselmann der zehngeschossige Ziegelbau errichtet, der heute unter Denkmalschutz steht. Den Grundstein hatte Wilhelm Pieck gelegt, am 1. Mai 1952 erhielten 36 Familien den Schlüssel für eine neue Wohnung im 35 m hohen Haus.



# BERGBAU UND HÜTTENWESEN

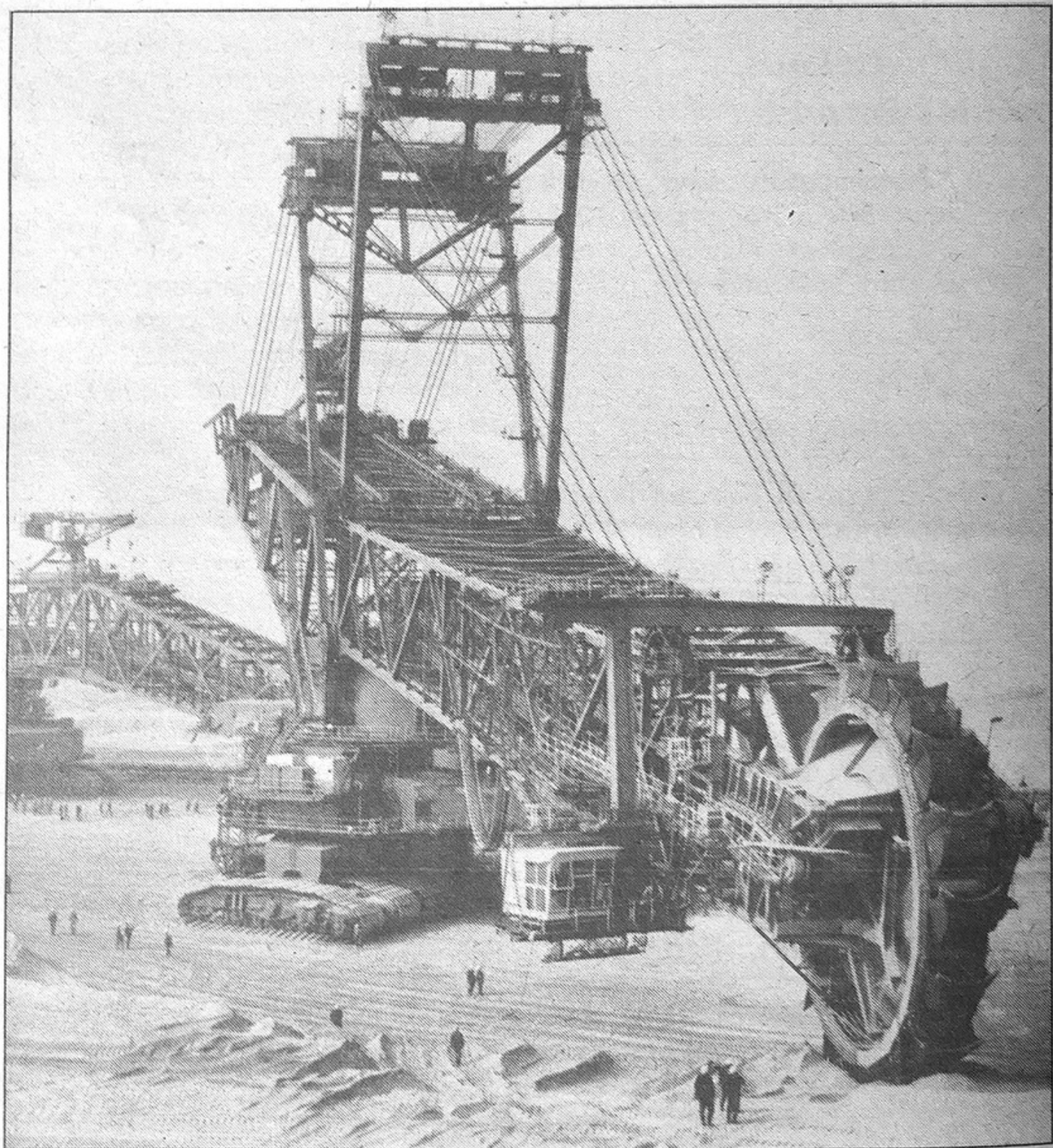

DER GRÖSSTE SCHAUFELRADBAGGER ist seit März 1989 im Tagebau Breitenfeld des Leipziger Kohlereviers im Einsatz. Er kann  $15\,000\text{ m}^3$  Abraum je Stunde bewegen.

ND-Foto: Bernhard Eckstein

## ***Abraumförderbrücken, größte***

In den Tagebauen Welzow-Süd, Nochten und Jänschwalde, alle im Bezirk Cottbus gelegen, arbeiten die drei größten Abraumförderbrücken (je 60 m Abtraghöhe). Insgesamt sind 17 Brücken in Braunkohlenrevieren in Betrieb, 12 davon allein im Bezirk Cottbus, deren Bänder die Abraummassen über der Kohle direkt zur Halde transportieren.

## ***Bergbaulehrbuch, erstes deutschsprachiges***

Um das Jahr 1500 gab der Freiburger Stadtphysikus Ulrich Rülein von Calw die erste deutschsprachige Schrift über den Bergbau heraus. Sie hatte den Titel: „Ein nützlich Bergbüchlein“.

## ***Bergriß, ältester vorhandener***

Der älteste Bergriß der DDR stammt aus dem Jahre 1574 und zeigt den Altenberger Zinnbergbau. Er liegt im Bergarchiv Freiberg.

## ***Bergwerk, kleinstes***

Das kleinste Bergwerk der DDR ist in Seilitz bei Meißen, wo zwei Kumpel den wichtigen Rohstoff Kaolin für die Porzellanmanufaktur Meißen fördern. Seit 1817 wird dieser Rohstoff hier abgebaut.

## ***Bohrloch, tiefstes***

Bis in eine Tiefe von 7 100 m wurde eine Bohrung bei Greifswald niedergebracht. Das tiefste Bohrloch der DDR und eines der tiefsten in Europa entstand bei der Suche nach Erdgaslagerstätten.

## ***Braunkohlen-Großkokerei, erste der Welt***

Am 14. Juni 1952 nahm in Lauchhammer die erste Braunkohlen-Großkokerei der Welt ihren Betrieb auf. Mit dem von den Wissenschaftlern Prof. Erich Rammler und Dr. Georg Bilkenroth entwickelten Verfahren der Herstellung von Hochtemperaturkoks aus heimischer Braunkohle für das Hüttenwesen wurde die DDR unabhängig von Steinkohlenimporten. Schon fünf Jahre später erreichte das Lauchhammerwerk eine Jahresproduktion von einer Million Tonnen Koks.

## ***Brikettfabrik, älteste erhaltene***

Die älteste und historisch wertvollste Brikettfabrik befindet sich in Zeitz und gehört zum Zeitz-Weißenfelser Revier.

## ***Eisenkunstguß, ältester Hersteller***

Das Lauchhammerwerk ist der erste Betrieb in Deutschland, in dem Eisenkunstguß entwickelt wurde.

Namhafte Künstler, unter ihnen Christian Daniel Rauch, Ernst Rietschel und in der Gegenwart auch Fritz Cremer, ließen hier ihre bedeutenden Plastiken gießen. 1780 wurden die ersten Versuche unternommen, 1784 gelang erstmalig der Eisenkunstguß einer Plastik. Hier wurde auch das Geschenk der DDR an die Vereinten Nationen, die Plastik „Aufsteigender“ von Fritz Cremer, gegossen.

### ***Entwässerungstollen, längster***

Von 1844 bis 1877 wurde der Rothschönberger Stollen als Entwässerungssystem der Freiburger Grubenreviere aufgeföhren. Die Gesamtlänge beträgt 50,9 km und das Gefälle 0,63 m auf 100 m Länge. Der Stollen hat teilweise eine Weite von 2,50 m und eine Höhe von 3,00 m. In Burkhardswalde-Munzig, Kreis Meißen, befindet sich das Mundloch des Stollens.

### ***Förderturm, letzter für Kohle***

Der von 1922 bis 1923 erbaute Förderturm vom ehemaligen Karl-Liebnecht-Schacht Oelsnitz, Kreis Stollberg im Erzgebirge, gehörte zu den modernsten Förderanlagen des Steinkohlenbergbaus. Der Schacht erreichte bereits 1899 eine Tiefe von 416 m und wurde bis 1934 auf 595 m abgeteuft. Heute werden Förderturm und Schacht als technisches Denkmal gepflegt.

### ***Gradierwerke, längste***

In der DDR bestehen verschiedene alte Anlagen zur Salzgewinnung, die heute für Heilungszwecke der Atemwege mit genutzt werden. Das längste ist das seit Mitte des 18. Jahrhunderts bestehende Gradierwerk in Bad Dürrenberg mit 850 m Länge. Ihm folgt das 1870 erbaute Gradierwerk in Bad Kösen mit 320 m Länge. Die Salzgewinnung aus Salinen konnte der Konkurrenz des Steinsalzbergbaus nicht standhalten.

### ***Hüttenwerk, erstes und ältestes***

Die Maxhütte in Unterwellenborn, 1872 gegründet, lieferte mit dem Anstich des ersten Hochofens am 4. Februar 1946 zum erstenmal Roheisen. Die Maxhütte ist der einzige Betrieb der DDR, der den vollen metallurgischen Zyklus vom Roheisen bis zu Halbzeugen und Profilstählen repräsentiert.

### ***Kalischacht, tiefster***

Der Schacht Pöthen I, Kreis Mühlhausen, besitzt eine Tiefe von 1033 m. Der Schacht, zum Kaliwerk Volkenroda gehörig, wurde 1913 geteuft.

### ***Kühlwasser für Maxhütte, einmalige Aktion***

Im Gründungsjahr der DDR mußte eine Druckwasserrohrleitung über

5 km Länge zum Heranführen von dringend benötigtem Kühlwasser aus der Saale zur Maxhütte gebaut werden. Rund 3000 junge Arbeiter und Studenten bauten damals in FDJ-Brigaden unter der Devise „Max braucht Wasser“ in 85 Tagen diese Leitung.

### **Montanwissenschaftler, erster deutscher**

---

Georgius Agricola, eigentlich Georg Bauer, wurde 1494 in Glauchau geboren und war ab 1531 Arzt und Bürgermeister in Chemnitz (heute Karl-Marx-Stadt), wo er 1555 starb. Er gab die erste wissenschaftliche Darstellung des Bergbaus und der Hüttenproduktion und leistete wesentliche Beiträge zur Geologie und Mineralogie seiner Zeit. Sein Hauptwerk sind die „12 Bücher vom Berg- und Hüttenwesen“ (De re metallica).

### **Nichteisenmetall- produzent, einziger**

---

Das Bergbau- und Hüttenkombinat „Albert Funk“ in Freiberg ist als Kombinat der NE-Metallurgie einziger Produzent in der DDR von Raffinade-, Hart- und Elektrolytblei, Elektrolytzink sowie von Blei-Zinn-Legierungen.

### **Niederschachtofen, erster der Welt**

---

In Calbe an der Saale erfolgte der erste Abstich am 15. Oktober 1951. Ein

neues Verhüttungsprinzip ermöglichte die Nutzung einheimischer Eisenerzvorkommen, die auf Grund ihres geringen Eisengehaltes nicht in Hochöfen verhüttet werden konnten. Eigens für den neuen Ofen wurde ein Braunkohlen-Hochtemperaturkoks entwickelt. Das Werk in Calbe deckte lange Zeit den gesamten Gießereibedarf der DDR und produzierte fast 20 Jahre.

### **Salzsoleförderanlage, einzigartige Technik**

---

1731 nahm in Bad Kösen eine Saline den Betrieb auf. Die Soleförderanlage hat ein 1780 erbautes Doppelfeldgestänge, das als letztes europäisches Beispiel einer einst im Bergbau weit verbreiteten Technik der Kraftübertragung gilt. Vom Wasserrad bis zum Schachtgebäude ist das Gestänge 140 m lang. Es wird noch zu bestimmten Zeiten vorgeführt.

### **Schacht, größter Durchmesser**

---

Der Wetterschacht in der Nähe von Holdenstedt, Kreis Sangerhausen, besitzt einen Durchmesser von 5,90 m auf einer Tiefe bis 325 m. Geteuft wurde er 1986 bis 1987.

### **Seigerhütte, einmalige Anlage**

---

Im erzgebirgischen Grünthal, Kreis Marienberg, besteht heute noch der Seigerhüttenkomplex als Schauan-

lage. 1537 entstand diese Hütte, in der das silberhaltige Schwarzkupfer geseigert, das heißt vom enthaltenen Silber getrennt wurde. Die Hütte erbrachte jährlich 150 t Garkupfer und etwa 1 t Feinsilber. Das Grünthaler Dachkupfer war in ganz Europa berühmt. Es wurde mittels wasserkraftbetriebener Hämmer hergestellt.

### **Silberfund, größter**

Am 23. April 1477 wurde in der St.-Georg-Fundgrube im Erzgebirge eine kompakte Silbererzstufe von 2 m × 2 m × 1 m Größe und einer Masse von 20 t gefunden.

### **Stahl- und Walzwerk, größtes**

In Brandenburg wurde das Stahl- und Walzwerk, das 1950 an der Stelle eines Vorläuferwerkes des Flick-Konzerns entstand, zum größten Betrieb seiner Art in der DDR ausgebaut.

### **Steinkohlenförderung, letzte**

Am 31. März 1971 wurde aus dem Karl-Liebknecht-Schacht im Zwickau-Oelsnitzer Revier die letzte Steinkohle gefördert.

### **Wasserrad, größtes**

In der Wassergöpel-Förderanlage Rote Grube bei Freiberg befindet

sich das 80 m unter Tage eingebaut 12 m hohe und 2 m breite Wasserrad als Fördermaschine.

### **Zinnbergwerk, ältestes Europas**

Der VEB Zinnerz auf dem Sauberg in Ehrenfriedersdorf im Erzgebirge beutet das älteste noch in Betrieb befindliche Zinnbergwerk in Europa aus.

### **Zinnerzbergbau, größte Schauanlage**

In Altenberg, Kreis Dippoldiswalde, wurde 1954 die ehemalige Wäsche IV als große technische Schauanlage eingerichtet und in den letzten Jahren erweitert. Vier Pochwerke mit je zehn Stempeln, Schöpf rad, Spitzkasten und fünf Langstoßherde geben ebenso wie ein Bergbaustollen Einblick in die mittelalterliche Zinngewinnung und -aufbereitung.

### **Zylindergebläse, ältestes erhaltenes**

Das älteste dieser im Hüttenbetrieb notwendigen Gebläse wurde 1827 für das Hüttenwerk in Muldenhütten nahe Freiberg gebaut. Es ist bis 1954 in Betrieb gewesen.

# BILDUNGSWESEN, LEHRE UND FORSCHUNG

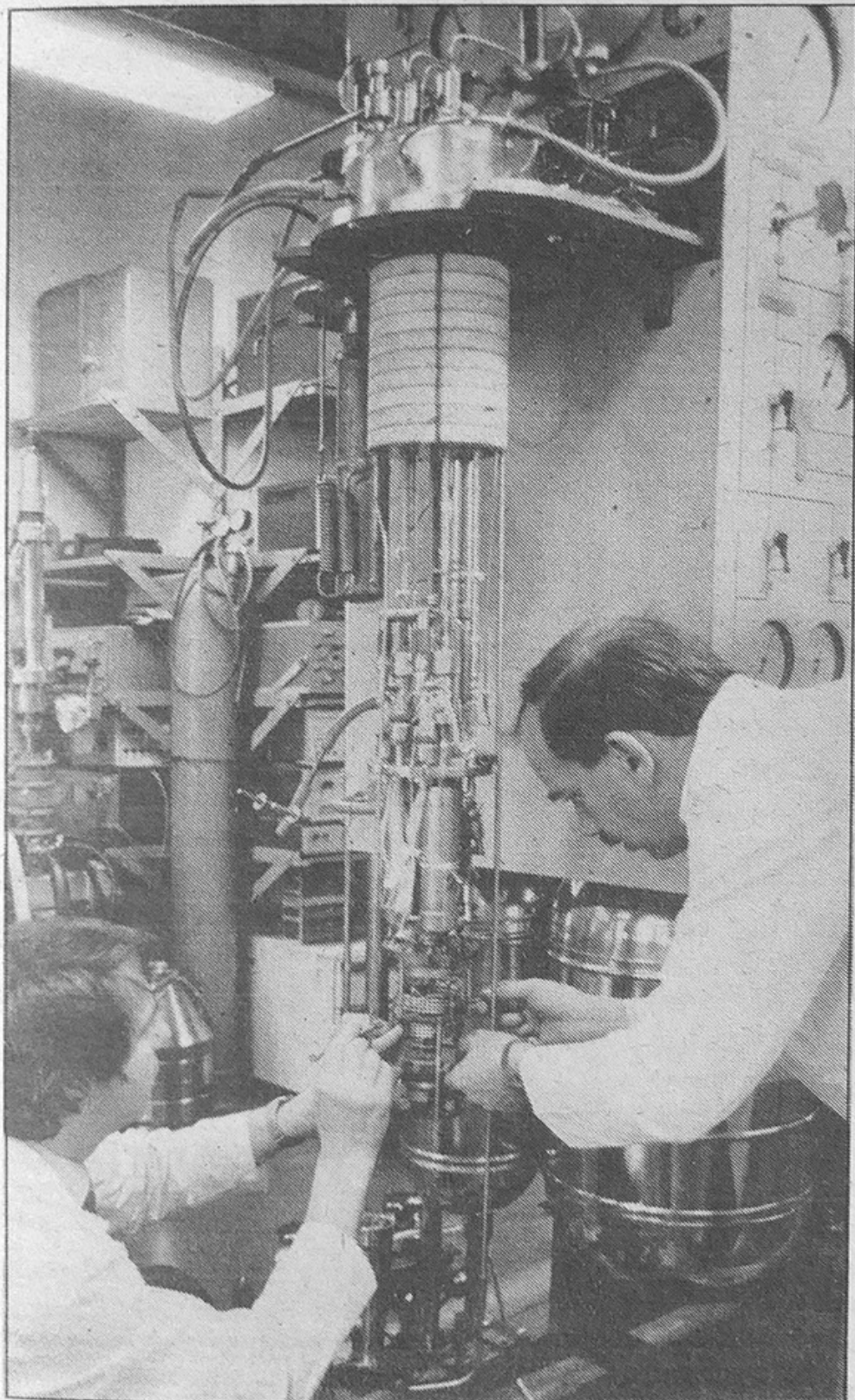

**DIE BISLANG TIEFSTE  
TEMPERATUR** in der DDR  
wurde im November 1988  
mit 11 Millikelvin in einem  
Laborversuch an der Hum-  
boldt-Universität erzeugt.  
Foto: ADN-ZB/Grimm

### ***Antarktisstation, erste***

---

Am 28. Oktober 1987 wurde in der Schirmacher-Oase die erste Antarktisstation der DDR „Georg Forster“ eröffnet.

### ***Bergakademie, älteste der Welt***

---

Auf Veranlassung von Friedrich Anton von Heynitz und Friedrich Wilhelm von Opper wurde die Bergakademie Freiberg als erste montanwissenschaftliche Bildungsanstalt der Welt am 13. November 1765 gegründet.

### ***Bergschule, erste***

---

In Eisleben wurde 1719 die erste deutsche Bergschule gegründet, an der Bergbaufachleute ausgebildet wurden.

### ***Direktor, dienstältester***

---

Manfred Heinrich wurde im Mai 1949 als Direktor an die Pestalozzi-Oberschule in Neukirch, Kreis Bischofswerda, berufen und übt diese Funktion als Diplompädagoge heute noch aus.

### ***Dokortitel, erster für eine Frau***

---

Dorothea Erxleben (13. November 1715 bis 13. Juni 1762) aus Quedlin-

burg war zum Studium nur dank einer Ausnahmegenehmigung des preußischen Königs Friedrich II. zugelassen. Am 6. Mai 1754 legte sie ihre Doktorprüfung an der Universität Halle mit Bravour ab. Das Thema: „Von der gar zu geschwundenen, aber deswegen öfters unsicheren Heilung von Krankheiten“. Die feierliche Promotion der ersten deutschen Ärztin erfolgte am 12. Juni 1754 in Halle.

### ***Elternaktiv, ältestes***

---

Im September 1962 wurde an der 2. Oberschule in Seiffhennersdorf ein Elternaktiv gegründet, das noch heute existiert. Nach Abschluß der 10. Klasse löste es sich nicht auf, sondern trifft sich noch regelmäßig. Etliche Kinder der Eltern haben inzwischen selbst Kinder.

### ***Lehrstätte, tiefste***

---

Der Ausbildungsschacht der Alten-Elisabeth-Grube der Bergakademie Freiberg ist mit seinen 150 m Tiefe die am tiefsten liegende Ausbildungs- und Lehrstätte.

### ***Mikroskopiersaal, größter Europas***

---

Im Anatomischen Institut der Karl-Marx-Universität Leipzig befindet sich im 6. Obergeschoß der größte Mikroskopiersaal mit 363 Arbeitsplätzen.

## **Musikschule, älteste**

---

Im Jahre 1834 wurde in Markneukirchen, Kreis Klingenthal, die Gewerbe- und Musikschule gegründet, die die fachliche und musische Ausbildung von Lehrlingen des Musikinstrumentenbaues förderte.

## **Professor, jüngster**

---

Prof. Dr. sc. techn. Günter Hofmann wurde am 5. September 1986 zum Professor an der TU Dresden, Sektion Elektronik-Technologie und Feingerätetechnik, berufen. Sein Geburtsdatum ist der 21. Mai 1953.

## **Schule, älteste**

---

Die 48. Oberschule in Dresden, Seminarstraße 11, wurde 1987 200 Jahre alt. Sie war die erste Armentenschule in Sachsen. Später wurde daraus ein Lehrerseminar, ehe es zu einer Schule umgebildet wurde. Studienrat Proelß war von 1945 bis 1985, als er in den Ruhestand trat, der Direktor.

## **Schule der sozialistischen Arbeit, erste**

---

Am 22. März 1972 beschloß die Brigade „Völkerfreundschaft“ aus dem VEB Chemiekombinat Bitterfeld als erstes Kollektiv, eine Schule der sozialistischen Arbeit als Gesprächs-

runde zur bildungspolitischen Arbeit der Gewerkschaften zu bilden.

## **Sprachheilschule, älteste**

---

In Keilhau, Kreis Rudolstadt, wird eine von Friedrich Wilhelm August Fröbel gegründete Erziehungsanstalt seit 1817 als Sprachheilschule genutzt.

## **Student, erster schwarzafrikanischer**

---

Anton Wilhelm Amo aus Ghana war als Kind in die Sklaverei geraten und den Herzögen von Wolfenbüttel zum Geschenk gemacht worden. Aufgrund seiner Begabung wurde er 1727 zum Studium der Philosophie an die Alma Mater Halensis delegiert. Amo kehrte nach Beendigung seines Studiums in Halle und einer Lehrertätigkeit in Wittenberg nach Ghana zurück. Heute studieren 500 Ausländer aus 60 Staaten an der Martin-Luther-Universität Halle-Wittenberg.

## **Temperatur, tiefste erzeugte**

---

Die bislang tiefste Temperatur in der DDR wurde im November 1988 mit 11 Millikelvin ( $0\text{ K} = -273,16^\circ\text{C}$ ) im Tieftemperaturlabor der Sektion Physik der Berliner Humboldt-Universität erzeugt. Sie dient der Erforschung von Festkörpereigenschaften bei extrem tiefen Temperaturen.



## **Tierstimmenarchiv, einziges**

---

Mitarbeiter des Bereiches Verhaltenswissenschaften der Sektion Biologie der Humboldt-Universität zu Berlin haben Tierstimmen in einem Archiv gespeichert. Auf mehr als 5000 Magnettonbändern und Schallplatten sind Stimmen von Insekten, Amphibien, Reptilien, Säugetieren und Fischen aufgezeichnet. Dazu zählen die Stimmen von rund 2000 Vogelarten – das ist etwa ein Viertel der in der Welt bekannten.

## **Töpferei, urzeitliche**

---

In Haarhausen bei Arnstadt entstand ein Gelände für experimentelle Archäologie, auf dem nach altertümlichen Technologien originalgetreue Töpferarbeiten nachvollzogen werden.

Bei Ausgrabungen entdeckte Töpferöfen sollen ebenso wie ehemalige Anlagen zum Teerschwelen, Eisen- und Glasschmelzen ihren Platz finden.

## **Universität, älteste**

---

Die heutige Karl-Marx-Universität in Leipzig wurde 1409 gegründet. Im Jahre 1547 erhielt sie eine größere Wirkungsstätte im aufgehobenen Dominikanerkloster St. Pauli.

## **Universität, erste nach 1945**

---

Die Friedrich-Schiller-Universität in Jena war die erste, die nach dem Krieg am 15. Oktober 1945 wieder ihre Pforten öffnen konnte.

## **Universität, jüngste**

---

Die Technische Universität „Otto von Guericke“ Magdeburg trägt seit dem 23. März 1987 diesen Status. Die Forschungs- und Bildungsstätte wurde 1953 als Hochschule für Schwermaschinenbau gegründet. 1961 wurde sie Technische Hochschule. Über 4000 Studenten aus dem In- und Ausland studieren hier in neun Sektionen.

# BOTANIK UND SCHUTZGEBIETE



**BAUMRIESEN VON IVENACK.** Die Eichen im Landschaftspark nahe Stavenhagen sind die ältesten und größten in Mitteleuropa.

Foto: ADN-ZB/Bartocha

### **Baum, ältester**

---

Eine rund 2000 Jahre alte Eiche ist das Wahrzeichen der Gemeinde Nöbdenitz, Kreis Schmölln. Der über 30 m hohe Baum hat einen Durchmesser von etwa 3 m, sein Stamm wird von Ketten zusammengehalten. Die Sage erzählt, daß der einstige Besitzer des Rittergutes Nöbdenitz in einem Hohlraum unter der Eiche bestattet wurde. Heimatforscher fanden Anfang der 60er Jahre tatsächlich ein Skelett in einem Hohlraum unter dem Stamm.

### **Baum, höchster**

---

57 m hoch ist die höchste Douglasie im Forstrevier Kiekindemark bei Parchim. Sie wurde im Jahre 1894 gepflanzt.

### **Baumdrillinge, einzige**

---

Im Rowaer Forst, Kreis Neubrandenburg, stehen die einzigen Baumdrillinge der DDR. Buche, Kiefer und Eiche sind zu einem Stamm zusammengewachsen.

### **Baumschule, größte**

---

Auf einer Fläche von 250 ha werden in Güstrow-Klueß Bäume gezogen. Jährlich verlassen die Baumschule 60 Millionen Pflanzen, darunter allein 45 Millionen Kiefernsetzlinge.

### **Blumenbeet, größtes**

---

Das größte Blumenbeet der DDR von 56 000 m<sup>2</sup> Fläche ist auf der Internationalen Gartenbauausstellung (iga) in Erfurt zu besichtigen.

### **Botanischer Garten, ältester**

---

Mit seinem Gründungsjahr 1542 zählt der Botanische Garten Leipzig zu den ältesten in der Welt.

### **Eichen, einmaliges Naturdenkmal**

---

Ein einmaliges Naturdenkmal in Europa sind die Ivenacker Eichen bei Stavenhagen, Kreis Malchin. Die sechs Stieleichen haben ein Alter von 1000 bis 1200 Jahren. Der größte dieser Riesen hat eine Höhe von 35,50 m, einen Kronendurchmesser von 29 m, einen Stammumfang von rund 11 m bei einem Durchmesser von 3,48 m in 1,30 m Höhe und ein Holzvolumen von etwa 180 Festmetern.

### **Fichte, größte**

---

Im Waldschutzgebiet Hinterhermsdorf in der Sächsischen Schweiz steht diese etwa 250 Jahre alte Fichte. Sie hat eine Höhe von 53 m, einen Stammumfang von knapp 5 m und ein Holzvolumen von etwa 25 Festmetern.

## **Früchte, „sonnenbedruckte“**

Eine originelle Methode, um Obst zu „bedrucken“, erfand der Hobbygärtner Siegfried Fiedler aus Grimma. Vor der vollständigen Reife und der Verfärbung der Frucht beklebt er die zur Sonne gewandte Seite von Früchten (Äpfel, Birnen) mit aus Wiroplast ausgeschnittenen Figuren. Die beklebte Stelle wird nicht von der Sonne verfärbt und hebt sich mit ihren hellen Farbtönen deutlich ab von dem dunkler gefärbten Fruchtfleisch.

## **Gartenbauausstellung, älteste**

Am 28. April 1961 eröffnete die erste Internationale Gartenbauausstellung sozialistischer Länder auf dem Gelände um die alte Cyriaksburg in Erfurt ihre Pforten. Auf dem 100 ha großen Areal mit 18 Hallen wird alljährlich die Leistungsfähigkeit des Gemüse-, Obst- und Zierpflanzenbaus demonstriert. Bis 1988 wurden 36,5 Millionen Zuschauer registriert.

## **Ginkgobaum, ältester**

1781 wurde der heute älteste Ginkgobaum in Warbke bei Oschersleben gepflanzt. Eine Besonderheit unter den 1641 inventarisierten Ginkgos (1987) in der DDR weist der Ginkgobaum am Inspektorenhaus in Jena auf: Der „Goethebaum“ ist männlich, trägt aber weibliche Äste,

die 1860 gepfropft worden sind. Goethe hat in seinem Werk „West-östlicher Divan“ diesem Baum mit dem Gedicht „Gingo biloba“ ein unvergängliches Denkmal gesetzt.

## **Irrgarten, einzigartiger**

Der Irrgarten in Altjeßnitz, Kreis Bitterfeld, wurde 1740 von französischen Kunstgärtnern angelegt. Er ist 2500 m<sup>2</sup> groß und zieht jährlich 30 000 Gäste an. Er besteht aus Hainbuchenhecken. Der Irrgarten ist ganzjährig geöffnet und einmalig in seiner Art.

## **Kohlrabi, größter**

Günter Claußen aus Schwanebeck, Kreis Belzig, erntete 1987 50 Kohlrabipflanzen mit insgesamt 600 kg. Der größte davon wog 18 kg. Eine seiner Rosenkohlpflanzen erreichte die Höhe von 1,20 m und hatte 76 Röschen.

## **Landschaftspark, einzigartiger**

Wörlitz im Kreis Gräfenhainichen besitzt einen einmaligen Landschaftspark aus der Zeit von 1764 bis 1813. Architektonische Sehenswürdigkeiten im Park sind das Schloß, Gotisches Haus, Venus- und Floratempel, zahlreiche verschieden gestaltete Brücken und anderes. Bedeutende Architekten wie F. W. von Erdmannsdorff und J. F. Eyserbeck schufen dieses Kleinod.

## **Lindenwald, größter Europas**

Der größte geschlossene Lindenwald Europas befindet sich auf 189 ha Fläche im Landschaftsschutzgebiet (LSG) Colbitz im Kreis Wolmirstedt. Darunter sind 200 bis 300jährige Bäume.

## **Naturschutzgebiet, größtes**

Bei Waren befindet sich seit 1949 das 6200 ha große Naturschutzgebiet (NSG) „Ostufer der Müritz“. Als seltene Brutvögel sind dort Kranich, Fisch- und Seeadler zu finden. 1962 wurde das LSG „Müritz-Seen-Park“ geschaffen. Insgesamt bestehen in der DDR 777 NSG und 401 LSG (1987), die 18,1% des Territoriums einnehmen.

## **Naturschutzgebiet, kleinstes**

Der Solgraben in Artern, Bezirk Halle, umfaßt eine Fläche von 0,33 ha. Dazu gehört eine Quelle mit einer Leistung von 70 l pro Sekunde.

## **Naturschutzgebiet, künstliches**

Die 250 ha große Insel im Senftenberger See besteht aus dem Abraum eines Braunkohlenreviers. Seit der Stilllegung des Tagebaues 1966 gibt es eine üppige Pflanzen- und Tier-

welt, die Ornithologen zählten 60 brütende Vogelarten.

## **Naturschutzgebiet, besonderes**

Der Steckby-Lödderitzer Forst im Auwaldgebiet der Mittelelbe mit 2113 ha Fläche besitzt reiche Vorkommen an seltenen Tier- und Pflanzenarten wie den Elbebiber und andere. Er wurde im November 1979 von der UNESCO als Biosphärenreservat bestätigt.

## **Naturschutzobjekt, ältestes**

Bereits 1852 wurde die Teufelsmauer bei Neinstedt im Kreis Quedlinburg als Naturdenkmal geschützt. Es ist das am längsten unter Schutz stehende Naturobjekt der DDR. Die zweimal unterbrochene, weithin sichtbare Teufelsmauer beginnt nördlich von Ballenstedt mit den Gegensteinen. Zwischen Neinstedt und Weddersleben erheben sich die Sandsteinbänke der eigentlichen Teufelsmauer, zwischen Timmenrode und Blankenburg folgt ein 4 km langer Bergzug mit Heidelberg und Felsengruppe „Großvater“, „Großmutter“ und „Hamburger Wappen“.

## **Pilz, größter**

Am 10. Juni 1986 fand Frau Hohnert aus Großdalzig, zwischen Pegau und Leipzig, am Elsterufer einen Riesenvogel von 11,300 kg Gewicht und einem Umfang von 186 cm.

## **Rosarium, bedeutendstes der Welt**

Das Rosarium in Sangerhausen hat eine Fläche von 12,5 ha. Nach Umfang und Systematik der Sammlung ist es der bedeutendste Rosengarten der Welt. Über 55 000 Rosenstöcke sind dort angepflanzt, die 6 500 Rosenarten und -sorten repräsentieren. Auch solche Raritäten wie die grüne und die schwarze Rose sind in dem 1903 angelegten Garten zu finden.

## **Rosengarten, schönster**

Der Rosengarten in Forst gilt als der schönste. Auf 15 ha blühen etwa zwei Millionen Rosen. Am letzten Juniwochenende ist die Schnitrosenschau und als Höhepunkt die „Nacht der 1 000 Lichter“, bei der das gesamte Gelände von Scheinwerfern erleuchtet wird.

## **Samenhandel, ältester**

Ältester Ort des Samenhandels für Gartenpflanzen ist Erfurt. Schon 1315 wurden die ersten Blumensamen ausgeführt. Martin Luther lobte die Erfurter in einer Tischrede als „des Heiligen Römischen Reiches Gärtner“.

## **Schrebergartenverein, erster**

In der Leipziger Westvorstadt wurde 1864 der erste Schrebergartenverein

Deutschlands gegründet. Es war nach den Vorstellungen des drei Jahre zuvor verstorbenen Arztes Daniel Gottlob Moritz Schreber (1808–1861) ein Verein zur Schaffung von Kinderspielplätzen, um Spielbewegung und Gymnastik im Freien zu fördern. Die Kinder legten am Rande Blumenbeete an, das Spielgelände wurde umzäunt, und damit war der erste Schrebergarten geboren.

## **Tanzlinde, größte**

Die Tanzlinde in Effelder, Kreis Sonneberg, wurde 1707 gepflanzt und ist bei einem Stammdurchmesser von 1,30 m heute 25 m hoch. Im Jahre 1751 wurde sie erstmals als Tanzlinde genutzt. Die Tanzfläche befindet sich in 3,00 m Höhe und wird von unten gestützt. Eine weitere Tanzlinde befindet sich in Sachsenbrunn (Thüringen).

## **Tomatenpflanze, größte**

Die Höhe von 3,85 m erreichte eine von Dr. Oskar Halbe aus Dresden 1985 gezogene Tomatenpflanze.

## **Wiese, größte**

Das Niedermoor der Friedländer großen Wiese im Bezirk Neubrandenburg hat eine Fläche zwischen 6 000 und 8 000 ha.

# DENKMALE, GEDENKSTÄTTEN, SEHENSWÜRDIGKEITEN



550 JAHRE ALT WURDE DIE FROHNAUER HAMMERSCHMIEDE 1986. Der größte der drei mit Wasserkraft getriebenen Hämmer hat eine Masse von 300 kg.

Foto: ADN-ZB/Thieme

## **Arbeitslosendenkmal, einziges**

In Gahlenz, Kreis Flöha, ist auf einer Steinplatte von etwa 1,50 m × 1,50 m ein Mann dargestellt, der zum Zeichen seiner Mittellosigkeit mit beiden Händen das Futter seiner Hosentaschen nach außen krepelt. „Arbeitslos – Geldlos“ steht auf der Umschrift. Das Denkmal entstand 1926, wurde 1933 von den Nazis beschädigt und steht nach Wiederherstellung seit 1956 am jetzigen Platz.

## **Aussichtsturm aus Gußeisen, letzter Europas**

Auf dem Löbauer Berg (447 m), Bezirk Dresden, steht dieser einzige noch benutzbare Turm. Nachdem 1854 die Grundsteinlegung erfolgte, wurde der 28 m hohe Turm aus Gußeisenteilen des Eisenwerkes Bernsdorf in zweieinhalb Monaten montiert. Eine Wendeltreppe von 120 Stufen führt zu den drei Aussichtsplattformen. Verwendet wurden zum Bau 70 t Gußeisen. In den Jahren 1965–1966 erfolgte eine Rekonstruktion mit dem Neuguß von etwa 300 Teilen.

## **Bärenedenkmal, einziges**

Nahe der Gemeinde Waidenhain, Kreis Torgau, steht eine Bärensäule, die an folgende Begebenheit erinnert. Im Jahre 1565 wurde Kurfürst August von Sachsen auf der Jagd von einem Bären angegriffen und

flüchtete auf einem Baum. In letzter Minute konnte Förster Meißner den Bären zur Strecke bringen und so dem Kurfürsten das Leben retten, der daraufhin ein Denkmal stiftete.

## **Bodendenkmal, größtes archäologisches**

Auf dem Kleinen Gleichberg (642 m) bei Römhild, Bezirk Suhl, errichteten Kelten im 6. bis 1. Jahrhundert v. u. Z. eine befestigte, stadtartige Burganlage von etwa 70 ha Fläche. Das Steinsburgmuseum im Sattel der Gleichberge zeigt die zahlreichen Bodenfunde aus den einstigen Siedlungen und Wehranlagen.

## **Camera obscura, einzigartige**

Die Camera obscura (lat. dunkle Kammer) in Hainichen war 1883 ein Geschenk des Kaufmanns Richard Leonhardt. Das Holzhäuschen zu ebener Erde wurde durch einen Turmbau ersetzt, der – später abgetragen – zur 800-Jahr-Feier der Stadt 1985 mit einer Höhe von 11 m neu entstand. Das auf dem Rundturm aufsitzende Holzhäuschen beinhaltet die Aufnahme- und Wiedergabeoptik. Ein Spiegel in einem drehbaren Kasten auf der Dachspitze überträgt Bildausschnitte der Umgebung durch ein Rohr mit Linse in den verdunkelten Raum auf eine weiße Platte. Auf diese Weise wird ein bewegtes Bild in realistischen Farben von der Hainichener Landschaft gespiegelt.



## **Denkmal, höchstes**

---

Das Völkerschlachtdenkmal in Leipzig wurde in den Jahren 1898 bis 1913 nach Plänen des Architekten Bruno Schmitz anlässlich des Sieges über Napoleon in der Völkerschlacht vom 16. bis 19. Oktober 1813 und zum Gedenken an die gefallenen 16 000 Preußen, 22 000 Russen, 12 000 Österreicher und 300 Schweden erbaut. Das Monument hat eine Höhe von 91 m. Die Baukosten von 6 Millionen Mark wurden durch Sammlungen und Spenden aufgebracht. Die Einweihung erfolgte 100 Jahre nach der Schlacht am 18. Oktober 1913.

## **Denkmalgeschütztes Dorf, objektreichstes**

---

Das Dorf mit dem meisten denkmalgeschützten Bauten ist das ehemalige Weberdorf Obercunnersdorf im Kreis Löbau. Mehr als 300 Gebäude, meist die bekannten Lausitzer Umgebendehäuser, stehen unter Denkmalschutz.

## **Ehrenfriedhöfe, größte sowjetische**

---

In Zeithain, Kreis Riesa, wurden für die in dem ehemaligen Kriegsgefangenenlager ums Leben gekommenen rund 75 000 Soldaten und Offiziere der Roten Armee drei Ehrenfriedhöfe mit Ehrenhain und Gedenksäulen errichtet.

## **Ehrenmal, größtes**

---

Das Sowjetische Ehrenmal in Berlin, Treptower Park, wurde von Juni 1946 bis Mai 1949 erbaut. Hier sind 5 000 sowjetische Soldaten und Offiziere bestattet, die bei der Befreiung Berlins ihr Leben gaben. Mittelpunkt ist die 11,60 m hohe Skulptur auf dem Ehrenhügel mit dem Mausoleum.

## **Elefantendenkmale, einzige**

---

In Niederroßla, Kreis Apolda, und in Kühren, Kreis Wurzen, stehen die einzigen Elefantendenkmale der DDR. Beide gehen auf konkrete Ereignisse zurück. 1857 zog eine Tierchau von Apolda nach Buttstädt. Dabei hatte sich die Elefantenkuh „Miß Baba“ unbemerkt an einem großen Haufen Rüben gütlich getan. Nach dieser Völlerei hauchte sie in Niederroßla ihr Leben aus. Anlässlich der 100. Wiederkehr dieses Tages wurde das Denkmal eingeweiht. Kühren führt in seinem Gemeindepappen einen Elefanten, und ein entsprechendes Denkmal steht auf dem heutigen Platz der DSF. Geschichtlicher Hintergrund ist der „Kührener Elefantenmord“ vom 12. Juli 1888. Als sich nahe des Ortes etwas großes Graues bewegte, zogen die Bürger von Kühren aus, um den vermeintlichen Elefanten zu vertreiben. Der Jagdpächter erschoss das Ungeheuer, und mit einem Pfeifton sackte es in sich zusammen. Es war ein

Heißluftballon, den man im nahen Wurzen hatte steigen lassen.

### ***Fotogeschichte, einzige in Stein***

An der Vorderfront des Hauses Löbauer Straße 7 in Görlitz befinden sich die Büsten der Pioniere der Fotografie. Es handelt sich um Joseph Nicephore (1765 bis 1833), Louis Jacques Mande Daguerre (1787 bis 1851) und William Henry Fox Talbot (1800-1877). Hier begann der Welt- ruhm der Firma Hugo Meyer & Co. Optisch-mechanische Industrie- Anstalt/Objektiv-Konstruktion.

### ***Gründungsstätte der Arbeiterpartei***

Im Jahre 1869 wurde im ehemaligen Gasthaus „Goldener Löwe“ von Erfurt, Friedrich-Engels-Straße 1, die Sozialdemokratische Arbeiterpartei Deutschlands gegründet. Der in der 1. Hälfte des 19. Jahrhunderts errich- tete klassizistische Bau wurde 1967 restauriert und als Gedenkstätte „Eisenacher Parteitag“ eingerichtet.

### ***Hammerschmiede, älteste***

Der Frohnauer Hammer wurde aus einer Mühle 1436 zur Silbermünz- stätte umgebaut, wo die „Schrecken- berger“ entstanden. 1600 erfolgte der Umbau als Eisen-Hammer- schmiede. Die drei Hammer von 100, 200 und 300 kg Masse wurden von Wasserkraft angetrieben. Der

kleine Hammer erreichte bis 120 Schläge pro Minute. 1904 wurde das Hammerwerk stillgelegt. Seit 1951 ist der Frohnauer Hammer Technisches Denkmal.

### ***Kilimandscharo, Spitze des***

Im Muschelsaal des Neuen Palais von Potsdam-Sanssouci ist die Spitze des Kilimandscharo ausgestellt. Der Stein wurde vom Forschungsreisen- den Hans Meyer (1858-1929) von einer Reise nach Ostafrika mitge- bracht und 1889 dem Kaiser Wilhelm geschenkt.

### ***Krematorium, erstes***

Im Jahre 1878 wurde in Gotha der er- ste Komplex von Krematorium und Urnenhalle in Europa errichtet. Zwei tempelartige Gebäude in neoklassizi- stischen Formen sind mit Kolumba- rien verbunden. Eine Säulenhalle enthält auch die Urne der 1914 ver- storbenen Friedensnobelpreisträge- rin Bertha von Suttner.

### ***Kreuz, größtes der Welt***

Das Josephkreuz auf der höchsten Erhebung des Auerberges (579 m) bei Stolberg (Harz) – benannt nach dem gleichnamigen Stolberger Gra- fen – ist mit seinen 38 m Höhe das größte vierarmige Kreuz der Welt. Zur oberen Plattform führen 200 Stu- fen. Der Aussichtsturm in Eisenkon- struktion wurde am 8. August 1896 eingeweiht.

## ***Leningedenkstätte, erste***

Seit Mai 1956 besteht die museal gestaltete Iskra-Gedenkstätte in Leipzig-Probstheida, Russenstraße 48. In der Druckerei des Leipziger Sozialdemokraten Hermann Rauh erfolgte im Dezember 1900 der Druck der ersten Nummer der „Iskra“ („Funke“) in Anwesenheit Lenins. 1970 wurde diese Gedenkstätte zu Ehren des 100. Geburtstages Lenins mit Arbeitskabinett und Bibliothek neu gestaltet.

## ***Leningedenkstätte, kleinste***

In Saßnitz auf Rügen gibt es seit 1977 eine Leningedenkstätte in einem Eisenbahnwaggon. Lenin war am 11. April 1917, aus Zürich kommend, mit dem Zug in Saßnitz eingetroffen, wo er am 12. April mit dem schwedischen Fährschiff „Drottning Viktoria“ nach Trelleborg übersetzte. Die Saßnitzer Einwohner ließen zum 60. Jahrestag der Oktoberrevolution einen Eisenbahnwagen aus jener Zeit rekonstruieren und ihn als Lenin-Museum auf einem Nebengleis des Saßnitzer Bahnhofs aufstellen.

## ***Mumie, einzige ausgestellte***

Ritter Kahlbutz, dessen Mumie im Ortsteil Kampehl von Neustadt (Dosse), Kreis Kyritz, zu besichtigen ist, lebte von 1651 bis 1702. Als Fähnrich wurde er in der Schlacht bei

Fehrbellin verwundet. Ihm wurden 44 Kinder zugeschrieben, dennoch starb das Geschlecht der Kahlbutz 1783 aus. Die Mumie wurde 1895 von Virchow zu wissenschaftlichen Untersuchungen „geöffnet“. Mumifizierte Leichen gibt es außerdem im Kellergewölbe der Riesaer Kirche. Wegen der Zerfallsgefahr sind die Besuchszeiten jedoch drastisch eingeschränkt worden. Eine echte altägyptische Mumie befindet sich im Stadtmuseum von Waldenburg, Kreis Glauchau.

## ***Ölmühle, älteste und einzige***

In Pockau, Kreis Aue, steht eine wasserkraftgetriebene Mühle für Ölfrüchte wie Lein, Raps, Mohn, Rüben und Sonnenblumen, die von 1783 bis 1945 in Betrieb war. Diese denkmalgeschützte Mühle ist heute noch betriebsfähig.

## ***Papiermühle, einzige erhaltene***

Zwönitz, Kreis Aue, besitzt eine durch Wasserkraft betriebene Mühle, die 1568 erstmalig erwähnt wurde. Das Fachwerkgebäude stammt aus den Jahren 1625 bis 1630. Nachdem zuerst feinstes Büttenpapier geschöpft wurde, produzierte man hier ab 1847 bis zur Stilllegung 1973 ausschließlich Pappe. Funktionstüchtige Maschinen und ein Film über den Produktionsablauf machen dieses Denkmal besonders attraktiv.

### ***Pfarrwitwenhaus, besterhaltenes***

In Groß Zicker auf der Insel Rügen gibt es das besterhaltene Pfarrwitwenhaus in Zuckerhutform. Es ist etwa 300 Jahre alt und wurde erst kürzlich neu mit Rohr eingedeckt.

### ***Reiterstandbild, erstes nachantikes***

Der vor dem Rathaus in Magdeburg stehende „Magdeburger Reiter“ wurde als erstes nachantikes freistehendes Denkmal auf deutschem Boden um 1240 von einem unbekanntem Meister geschaffen. Seit 1966 steht an der Stelle eine bronzene Kopie, das Original ist im kulturhistorischen Museum der Stadt zu sehen.

### ***Rolande, meiste der Welt***

In der DDR gibt es mit 17 erhaltenen Rolanden die meisten der Welt. Weitere Denkmale dieser Art stehen in der BRD (4), der ČSSR (2), in Polen (1) und Jugoslawien (1). Der älteste Steinroland stammt aus dem Jahre 1433 und steht in Halberstadt. Die Urform des Steinrolands von Halle (1719 nach dem Vorgänger geschaffen) geht sogar auf das Jahr 1250 zurück. Der älteste der fünf Holzrolande stammt aus dem Jahr 1717 und steht in Nordhausen. Der einzige reitende Roland befindet sich in Haldensleben, der einzige mit Flammenschwert in Belgern, Kreis Torgau. Eine Kopie des 1474 geschaffenen

Brandenburger Rolands fand 1905 vor dem Märkischen Museum in Berlin seinen Platz. Den jüngsten Roland, eine Kopie aus Sandstein, erhielt Calbe im Jahr 1976.

### ***Säugetierskelett, größtes***

Das Meereskundemuseum Stralsund zeigt als größtes Exponat das Skelett eines Finnwals. Das Tier strandete 1825 an der Küste Rügens. Es war 16 m lang und ungefähr 10 tschwer. Die Universität Greifswald ließ das Tier bergen und skelettierte es.

### ***Schiffsmühle, einzige***

Auf dem Gelände des Museums Bad Düben, Kreis Eilenburg, ist die einzige erhaltene Schiffsmühle zu sehen (einst auf der Mulde in Betrieb). Die Mühle besteht aus zwei Booten, eines trägt die Mühlentechnik, das andere ein Lager für die Welle des zwischen den Booten befindlichen unterschlächtigen Wasserrades.

### ***Schreibmaschine, älteste***

Sie wurde vom Österreicher Peter Mitterhofer 1864–1865 aus Holz gefertigt und gehört zu den wertvollsten Exponaten des Technischen Museums Dresden.

### ***Skatbrunnen, einziger***

In der Skatstadt Altenburg befindet sich am Brühl ein Skatbrunnen. Er

besteht aus einer Figurengruppe mit den vier streitenden Wenzeln, wobei „der Alte“ natürlich „obenauf“ ist. 1903 errichtet, wurde er 1944 von den Nazis eingeschmolzen. Im Jahre 1955 entstand die Gruppe im NAW aufs neue.

### **Tauchboot, erstes deutsches**

---

Der „Brandtaucher“ wurde 1850 von Wilhelm Bauer gebaut und ist im Armeemuseum in Dresden ausgestellt.

### **Turmschlagwerk, bedeutendstes**

---

Auf dem Turm des Kroch-Hochhauses am Leipziger Karl-Marx-Platz befindet sich das größte Turmschlagwerk in der DDR. Es wurde am 13. November 1928 in Betrieb genommen. Das Zifferblatt hat einen Durchmesser von 4,50 m, die Mondkugel - größte des Landes - mißt 1,20 m im Durchmesser. Die drei Glocken wiegen 8 200 kg. Jeder der beiden Glockenmänner ist 3,50 m hoch, jeder Hammer wiegt 50 kg.

### **Wasserkraftdrehwerk, letztes**

---

Im Spielzeugdorf Seiffen, Kreis Marienberg, wurde 1758 bis 1760 ein Wasserkraftdrehwerk aus Holz mit Wasserhaus und Teichanlage erbaut. Eine der drei Drehbänke zum Drehen von Spielzeugtieren kann heute noch in Betrieb gezeigt werden.

### **Wasserkraftbetriebene Mühle, älteste in Betrieb**

---

In Klosterheide, Kreis Neuruppin, wird in einer 500 Jahre alten Mühle ein spezielles Schrot zum Backen vom Pumpnickel gemahlen.

### **Windschöpfwerk, einziges**

---

Das Windschöpfwerk in Lobbe auf der Insel Rügen, um 1900 gebaut, dient nach seiner Rekonstruktion als technisches Denkmal. Von den ehemals 18 Windschöpfwerken ist es das einzige erhalten gebliebene.

### **Zentralkomitee der KPD, letzter Tagungsort**

---

In Ziegenhals, Bezirk Potsdam, befindet sich die Ernst-Thälmann-Gedenkstätte im ehemaligen „Sporthaus Ziegenhals“. Hier fand am 7. Februar 1933 die letzte Tagung des ZK der KPD statt, auf der Ernst Thälmann sprach.

### **Ziegelringofen, ältester**

---

In Glindow, Kreis Potsdam-Land, stehen zwei Ziegelöfen, davon einer in Kreisform, der als ältester gilt. Er wurde 1858 vom Berliner Baumeister Hoffmann erbaut. Mit diesem Verfahren des Dauerbetriebes im Ziegelbrennen begann die Großproduktion.

# EISENBAHN UND BAHNHÖFE

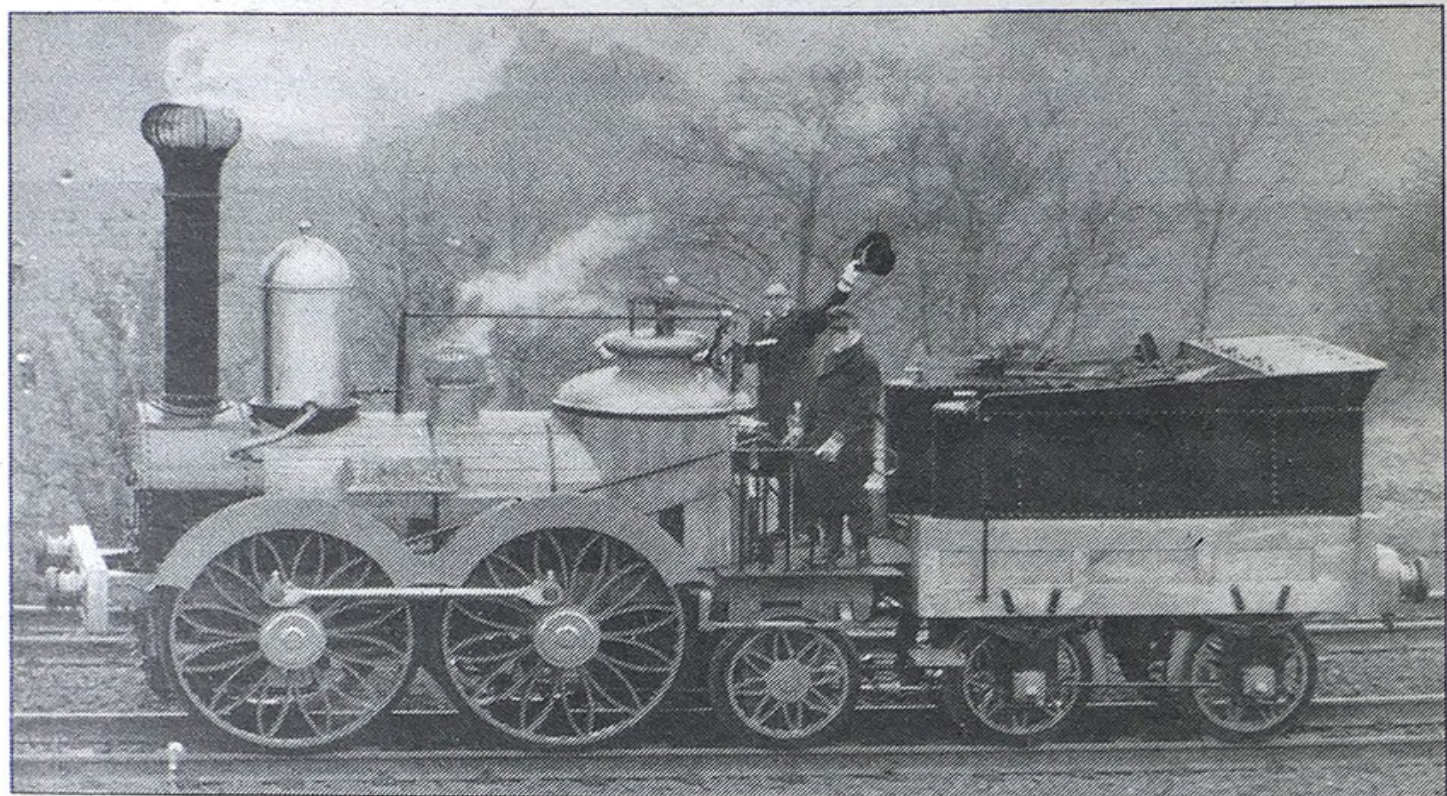

DIE DER „SAXONIA“ von 1838 originalgetreu nachgebaute Dampflokomotive erlebte zur 150-Jahr-Feier der ersten deutschen Ferneisenbahnstrecke Leipzig-Dresden am 9. April 1989 beim Bahnhofsfest in Riesa ihre festliche Jungfernfahrt. Die „Saxonia“ war die erste in Deutschland gebaute Lokomotive.

ND-Fotos: Axel Lenke

## **Bahndamm, längster**

In den 50er Jahren entstand bei Potsdam der längste durch einen Binnensee führende Bahndamm. Er durchschneidet den Templiner See und mißt 1,4 km.

## **Bahnhof, ältester**

Der älteste Bahnhof der DDR ist der noch in Betrieb befindliche Bahnhof in Niederau (Nähe Meißen) an der 1839 eingeweihten Ferneisenbahnlinie Leipzig-Dresden. Eine Tafel verkündet: „Ältestes Bahnhofsgebäude Deutschlands. Es wurde am 12. Mai 1842 zugleich mit der neuerbauten Straße Meißen-Niederau eröffnet.“

## **Bahnhof, erster ohne Bahnsteigsperr**

Auf dem Hauptbahnhof Leipzig wurde am 15. Dezember 1957 zuerst die bis dahin obligate Bahnsteigsperr, die das Betreten des Bahnsteiges nur mit spezieller Bahnsteigkarte gestattete, aufgehoben.

## **Bahnhof, größter Europas**

Der Leipziger Hauptbahnhof wurde in den Jahren 1907-1915 als einer der größten Bahnhöfe der Welt und größter in Europa erbaut. 26 Gleise und sechs Längshallen sind mit einem 265 m langen und 32 m breiten Querbahnsteig verbunden. Das Empfangsgebäude ist 298 m lang. Der Entwurf stammt von Prof. Los-

sow und Prof. Kühne. Der Bahnhof - heute technisches Denkmal - wurde am 1. Oktober 1915 in Betrieb genommen. Bis in die 30er Jahre fertigten ein preußischer (Bahnsteige 1-13) und ein sächsischer Beamter (14-26) die Züge ab.

## **Bahnhöfe, höchstgelegene**

Der Bahnhof des Kurortes Oberwiesenthal ist der mit 892 m für den öffentlichen Personenverkehr am höchsten gelegene. Hier befindet sich die Endstation der in Cranzahl beginnenden Schmalspurbahn. Von den Bahnhöfen an Normalspurbahnen liegt Ernstthal am Rennsteig an der Strecke Saalfeld-Sonneberg mit 769 m am höchsten.

## **Bahnhofsfolge, kürzeste**

Die Entfernung zwischen den Bahnhöfen Lützen Hauptbahnhof und Lützen Süd beträgt nur 400 m.

## **Bahnhofsuhr, älteste**

Das neben dem Hauptbahnhof in Erfurt stehende Reichsbahndirektionsgebäude war im Jahre 1847 das erste Bahnhofsgebäude mit Uhrturm in Deutschland.

## **Bahnsteig, längster überdachter**

In Gößnitz, Kreis Schmölln, befindet sich der längste überdachte Bahn-

steig in der DDR. Von dem 635 m langen Bahnsteig sind 400 m überdacht, das entspricht knapp 4 000 m<sup>2</sup> überdachter Fläche.

### ***Containerzug, erster***

---

Am 29. Juni 1968 fuhr der erste Containerzug auf der Strecke Dresden-Berlin-Rostock.

### ***Dampflokomotive, schnellste***

---

Die schnellste betriebsfähige Dampflokomotive der DDR wurde 1939 von der Firma Henschel und Sohn in der Serie 61002 gebaut. Im Jahre 1961 wurde sie in eine 18201 (020201-0) umgebaut. Heute ist sie dem Bw Halle P als betriebsfähige Museumslokomotive zugeteilt. Am 12. Oktober 1972 fuhr sie auf der Strecke zwischen Gräfenhainichen und Bergwitz die beachtliche Geschwindigkeit von 176 km/h.

### ***Eisenbahn, einzige im Garten***

---

Lutz Gräf aus Wolkenstein, Bezirk Karl-Marx-Stadt, baute sich in seinem Garten eine komplette und betriebsfähige verkleinerte Eisenbahn mit Lokschuppen, Wasserkran, funktionierender Weiche, Bahnübergängen und entsprechender Ausschilderung. Eine Fahrt in den beiden Wagen ist besonders für die Kinder des Ortes ein Vergnügen.

### ***Eisenbahnbrücke als Hubbrücke, einzige***

---

Bei Magdeburg ist eine Eisenbahnbrücke über die Elbe als Hubbrücke konstruiert. Das noch funktionsfähige 90 m lange und 400 t schwere Hubjoch stammt aus dem Jahre 1934. Um Schiffen die Durchfahrt zu ermöglichen, kann der Mittelteil um 2,87 m angehoben werden.

### ***Eisenbahnlinie, brückenreichste***

---

Die Schmalspurstrecke der Harzquerbahn benötigt nicht weniger als 409 Brücken und Durchlässe zur Bewältigung der Geländebedingungen auf der Strecke von 91,8 km.

### ***Eisenbahnnetz, dichtestes in Europa***

---

In der DDR entfallen auf je 1 km<sup>2</sup> Fläche des Territoriums 133 m ausgebaute und betriebene Bahnstrecke. (Zum Vergleich: Belgien 131 m/km<sup>2</sup>, BRD 115 m/km<sup>2</sup>, ČSSR 104 m/km<sup>2</sup>.)

### ***Eisenbahnstrecke, kürzeste***

---

Sie führt über 2,6 km von Lichtenhain an der Bergbahn nach Cursdorf und ist durch die Bergbahn Obstfelderschmiede-Lichtenhain mit der durch das Schwarzatal führenden Eisenbahnlinie Rudolstadt-Katzhütte verbunden.



## ***Eisenbahnstrecke, tunnelreichste***

---

Die Strecke Gera-Weischlitz weist auf 61,7 km Länge acht Tunnel auf.

## ***Eisenbahntunnel, einzigster für Schmalspur***

---

Der einzige Tunnel im Schmalspurstreckenbereich ist für die Harzquerbahn gebaut worden. Er hat eine Länge von 70 m und verläuft zwischen den Stationen Steinerne Renne und Drei Annen Hohne.

## ***Eisenbahntunnel, erster europäischer***

---

Das erste Tunnelbauwerk für Eisenbahnen in Europa war der Oberauer Tunnel auf der Strecke Leipzig-Dresden zwischen Weinböhlen und Okrilla. Er wurde von 1837 bis 1839 durch Freiburger Bergleute aufgeföhrt und hatte eine Länge von 513 m! Als er den Verkehrsanforderungen nicht mehr genügte, wurde er von 1933 bis 1934 abgetragen.

## ***Eisenbahntunnel, kürzester***

---

Von den 62 Tunnelbauten der Deutschen Reichsbahn mit einer Gesamtlänge von 16 748 m liegt der kürzeste Tunnel zwischen oberem und unterem Bahnhof Annaberg-Buchholz, Bezirk Karl-Marx-Stadt. Er ist 29 m lang.

## ***Eisenbahntunnel, längster***

---

Der Brandleitertunnel zwischen Gehlberg (598 m) und Oberhof (639 m) ist 3 038,50 m lang. Er wurde von 1881 bis 1884 gebaut. Der Durchbruch erfolgte am 7. Februar 1883. Täglich durchfahren ihn 30 Reise- und ebenso viele Güterzüge.

## ***Ferneisenbahnstrecke, älteste deutsche***

---

Die Gesamtstrecke Leipzig-Riesa-Dresden von 120 km Länge wurde am 7. April 1839 eröffnet, nachdem bereits am 24. April 1837 eine Probefahrt auf dem Teilstück Leipzig-Althen stattgefunden hatte. Für die damals 116 km lange Strecke brauchten die Züge knapp vier Stunden - heute laut Fahrplan rund 75 min.

## ***Kopfbahnhof, ältester der Welt***

---

Der Bayrische Bahnhof in Leipzig ist der älteste noch betriebene Kopfbahnhof der Welt. Er wurde 1842 für die Bahnlinie Leipzig-Altenburg-Hof (Bayern) als erste deutsche Nord-Süd-Verbindung erbaut. Er ist auch der älteste in wesentlichen Teilen erhaltene deutsche Bahnhof der Bauperiode des späten Klassizismus.

## ***Lokomotive, älteste betriebsfähige***

---

„Puffer-Billy“ wurde 1895 gebaut und fährt heute noch als Pioniereisen-

bahn in Cottbus. Die Lok mit Schlepptender war früher auf der 600-Millimeter-Spur der Waldeisenbahn Muskau als Güterlok eingesetzt.

### **Lokomotive, älteste**

Die „Saxonia“ mit dem Baujahr 1838, war die erste in Deutschland gebaute Dampflokomotive. Sie wurde 1989 dem Original nachgebaut und zur 150-Jahr-Feier der ersten Fern-eisenbahnstrecke am 7. April 1989 erstmals wieder eingesetzt.

### **Lokomotive, älteste erhaltene**

Die älteste noch im Originalzustand erhaltene Dampflokomotive der DDR ist die „Muldental“. Es ist eine 1'B-Tenderlok aus dem Jahre 1861 von der Firma Richard Hartmann im damaligen Chemnitz (Karl-Marx-Stadt). Sie war 91 Dienstjahre im Werkverkehr eines Steinkohlenwerkes im Zwickauer Revier eingesetzt und steht nach Aufarbeitung heute im Verkehrsmuseum Dresden.

### **Lokomotive, älteste im Personenverkehr**

Die Selketalbahn besitzt mit der Malletlok Nr. 995901, gebaut 1897 von der Firma Jung, die älteste noch in Betrieb befindliche Lokomotive der Deutschen Reichsbahn für den normalen Personenverkehr.

### **Lokomotive mit Drehstromantrieb, älteste der Welt**

Im Verkehrsmuseum Dresden kann diese 1899 in Deutschland gebaute Lok besichtigt werden. Sie wurde zur Erprobung dieser Spannungsart auf Versuchsstrecken der Deutschen Reichsbahn eingesetzt. Später auf Gleichstrom umgerüstet, diente sie 73 Jahre lang als Industriebahnlokomotive.

### **Modelleisenbahn, größte**

Eisenbahnliebhaber Michael Schulze aus Naumburg hat für die Spur H0 eine Anlage in einem besonderen Gebäude aufgebaut. In vier übereinanderliegenden Ebenen stehen und fahren 140 Lokomotiven und mehr als 500 Waggons auf 383 m langen Gleisen mit 96 Weichen. Zehn Züge kann er allein dirigieren, für mehr Züge braucht er einen Assistenten. Die Abmessungen der Anlage betragen 8,50 m × 4,85 m.

### **Normalspur, steilste der Welt**

Sie führt von Schleusingen Hauptbahnhof (372 m) bis Schleusingen-Ost (417 m) und überwindet auf der 1 km langen Strecke 45 m Höhenunterschied. Früher wurde die Strecke mit Zahnradantrieb betrieben, heute ist sie in den normalen Personenzugverkehr Erfurt-Schleusingen einbezogen.

## Pioniereisenbahn, älteste

Die erste Pioniereisenbahn in der DDR wurde von den Werktätigen in Dresden am 1. Mai 1951 der Pionierorganisation übergeben.

## Pioniereisenbahn, längste

Die Streckenlänge im Berliner Pionierpark beträgt 6,9 km, die Dresdner Pioniereisenbahn befährt eine Strecke von 6,0 km. Insgesamt gibt es elf Pioniereisenbahnen in der DDR mit einer Streckenlänge von etwa 30 km.

## Rangierbahnhof, größter

Der leistungsfähigste Rangierbahnhof der DDR ist Dresden-Friedrichstadt. Er ist 2,5 km lang und 1,5 km breit. Bis zu 1 200 Güterwagen befinden

den sich ständig auf den rund 70 Gleisen dieses Knotenpunktes. Mehr als 100 Züge kommen jeden Tag an und verlassen nach Auflösung und Neuzusammenstellung diesen Bahnhof wieder. Der nächstgrößere Bahnhof dieser Art ist Karl-Marx-Stadt-Hilbersdorf.

## Schmalspurstrecke, höchste Steigung

Von Cranzahl, Kreis Annaberg, führt eine Schmalspurstrecke von 17,3 km Länge nach dem Kurort Oberwiesenthal. Auf zwei Abschnitten, zuletzt zwischen den Bahnhöfen Unterwiesenthal und Oberwiesenthal, wird das größte Steigungsverhältnis einer Bahnlinie in der DDR mit 1:30, d. h. 1 m Steigung auf 30 m Länge, erreicht. Ein gleiches Steigungsverhältnis ist auch auf einzelnen Abschnitten der etwas „jüngeren“ Harzquerbahn zu finden.

## Schmalspurstrecken für Personenverkehr

	Spurweite mm	Länge km	Inbetrieb- nahme
Freital-Hainsberg-Kurort Kipsdorf	750	26,3	1882/83
Radebeul Ost-Radeburg (genannt „Löbnitzdackel“)	750	16,5	1884
Zittau-Bertsdorf-Kurort Oybin/Kurort Jonsdorf (genannt „Sträucherberta“)	750	16,1	1890
Wolkenstein-Jöhstadt (Preßnitztalbahn)	750	23,0	1892
Putbus-Göhren (genannt „Rasender Roland“)	750	24,5	1896
Cranzahl-Kurort Oberwiesenthal	750	17,3	1897
Bad Doberan-Ostseebad Kühlungsborn West (genannt „Molli“)	900	15,4	1886/1910
Gernrode-Alexisbad-Harzgerode/Straßberg (Selketalbahn)	1 000	25,8	1887/92
Nordhausen Nord-Wernigerode mit Abzweigungen Drei Annen Hohne-Schierke und Eisfelder Talmühle-Hasselfelde (Harzquerbahn)	1 000	91,8	1897/99

# ENERGIEWIRTSCHAFT

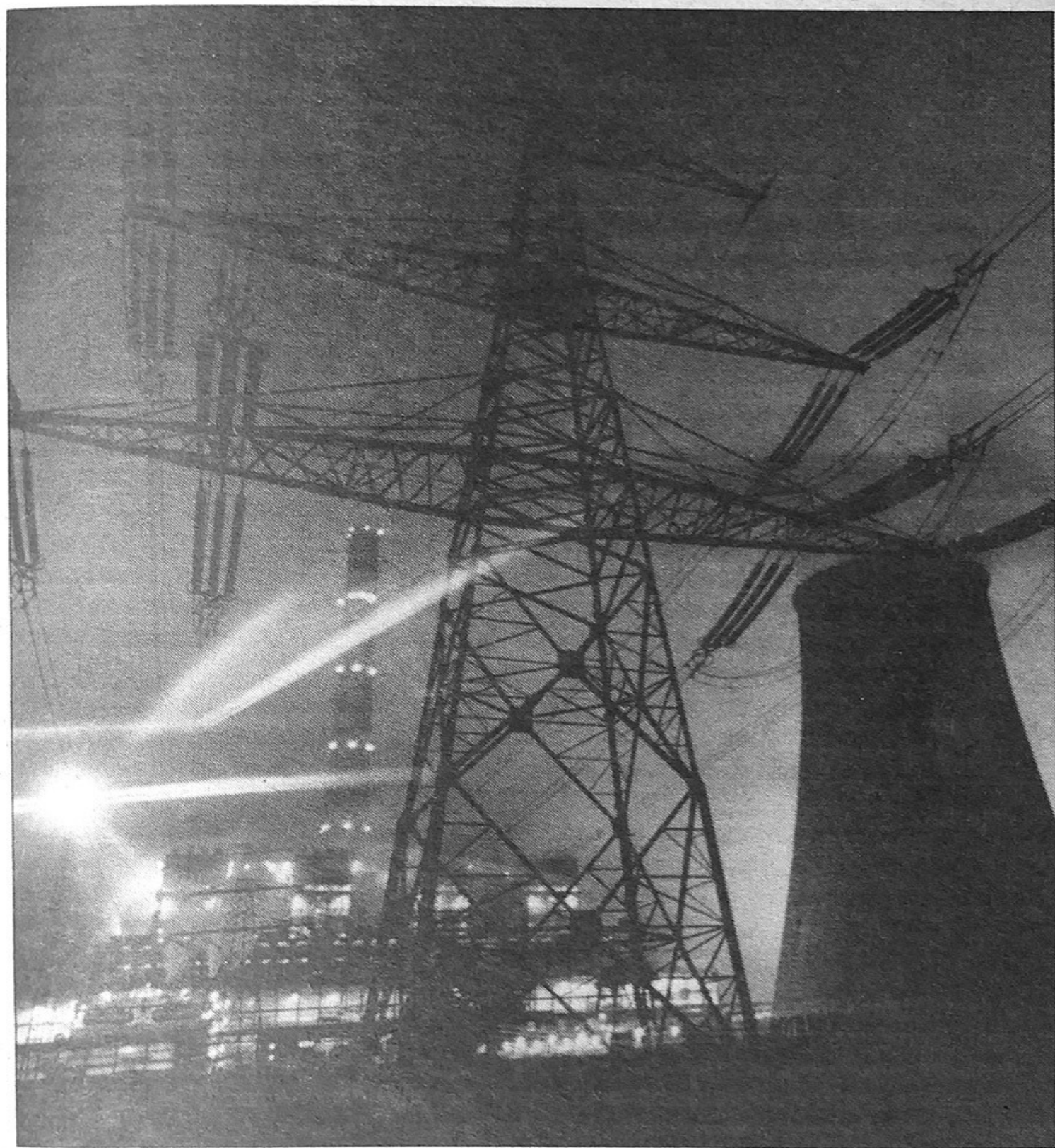

GRÖSSTES INVESTITIONSOBJEKT DER DDR-ENERGIEWIRTSCHAFT im letzten Jahrzehnt ist das Kraftwerk der Jugend „Wilhelm Pieck“ in Jänschwalde.

Foto: ADN-ZB/Weisflog

## **Braunkohlekraftwerke, größte Energiebasis**

Die elf Braunkohlegroßkraftwerke liefern 68,5 % der Elektroenergie unseres Landes. Zusammen mit den Industriekraftwerken werden fast 83,0 % der Elektroenergie der DDR auf der Basis einheimischer Rohbraunkohle erzeugt.

## **Dampfmaschine, erste deutsche**

Im August 1785 ging auf dem König-Friedrich-Schacht bei Hettstedt die erste vollständig in Deutschland erbaute Dampfmaschine der Bauart James Watt in Betrieb. Erbaut wurde sie auf Anweisung des preußischen Königs Friedrich II. Ihr Bau gilt bezüglich der Beschaffung der Unterlagen als einer der ersten Fälle von Industriespionage. Eine Gedenktafel von 1890 trägt die Inschrift: „Am 23. August 1785 kam an dieser Stelle, dem König-Friedrichschachte, zum ersten Male eine aus deutschem Material und von deutschen Arbeitern hergestellte Feuermaschine in Betrieb und zu dauernder gewerblicher Benutzung.“

Diese Maschine war bis 1794 in Hettstedt, danach bis 1848 auf dem Hoffnungsschacht in Löbejün bei Halle in Betrieb. Der 2500 kg schwere gußeiserne Zylinder steht als technisches Denkmal in Löbejün. Eine betriebsfähige Nachbildung befindet sich im Maschinenhaus des Betriebsmuseums des Kombines.

## **Dampfmaschine, größte Europas**

Die Walzenzugmaschine (WZ 11) der Duostraße in der Maxhütte Unterwellenborn ist mit einer Leistung von 15000 PS die größte in Europa. Eine andere leistungsstarke Dampfmaschine (12000 PS) dieses Betriebes war 1986 außer Betrieb gesetzt worden und fand als technisches Denkmal im Tobias-Hammerwerk bei Ohrdruf ihren Platz.

## **Dampfmaschine, kleinste**

Ein 12-PS-Aggregat ist die kleinste Dampfmaschine. Sie ist in der Brauerei Singen bei Arnstadt in Betrieb.

## **Hochspannungsleitungen, Verbundbeginn im RGW**

Im Jahre 1959 wurde mit der Errichtung von Hochspannungsleitungen zwischen der DDR, Polen und der ČSSR begonnen.

## **Kavernenkraftwerk, erstes der Welt**

Ab 1913 wurde im Dreibrüderschacht und im Constantinschacht bei Zug, nahe Freiberg, das erste Kavernenkraftwerk der Welt eingerichtet, das bis 1968 in Betrieb war. Als erste Anlage konnte das Unterwerk im Dreibrüderschacht (270 m unter

der Hängebank) die Stromlieferung ab 26. Januar 1915 aufnehmen, und 1924 folgte das Oberwerk im Constantinschacht (133 m unter der Hängebank). Nach Einstellung des Betriebes wurde die Maschinenausstattung im Dreibrüderschacht konserviert.

### **Kernkraftwerk, erstes**

Das erste Kernkraftwerk der DDR „Bruno Leuschner“ wurde von 1960 bis 1968 etwa 8 km nordöstlich der Stadt Rheinsberg am Stechlinsee erbaut.

### **Kernreaktor, erster**

Der erste Forschungsreaktor der DDR wurde am 1. August 1958 in Rossendorf – heute Zentralinstitut für Kernforschung – mit einer Leistung von 2000 kWh in Betrieb genommen.

### **Kolbendampfmaschine, älteste erhaltene**

Die älteste original erhaltene Kolbendampfmaschine ist die Bock-Dampfmaschine von 1833 in Gera, heute aufgestellt im Hof der Betriebsberufsschule „Willi Strobelt“. Die Maschine war bis 1885 in einer Spinnerei in Betrieb und hatte 8 PS Leistung. Sie diente zum Antrieb von fünf bis sechs Spinnmaschinen mit je 200 Spindeln.

### **Pumpspeicherkraftwerk, ältestes**

Von 1927 bis 1930 wurde dieses Werk in Niederwartha, Bezirk Dresden, zum Energieausgleich für die AG Sächsische Werke – Großkraftwerke Hirschfelde und Böhlen errichtet. Dieser Bau war in der Welt richtungweisend für den Bau von Pumpspeicherwerken.

### **Pumpspeicherkraftwerke, größte**

Das Pumpspeicherwerk in Markersbach, Kreis Schwarzenberg, wurde 1979 fertiggestellt. Es dient der Elektrizitätserzeugung bei Spitzenbelastung. Das Oberbecken von 0,4 km<sup>2</sup> Fläche hat bei 17 m Stauhöhe einen Inhalt von 6,5 Millionen m<sup>3</sup> Wasser; das Unterbecken bei einer Fläche von 0,5 km<sup>2</sup> und 50 m Stauhöhe einen Inhalt von 8,0 Millionen m<sup>3</sup> Wasser. Weitere große Kraftwerke dieser Art sind die Pumpspeicherwerke Hohenwarthe I und II an der Saale.

### **Wasserkraftwerk, ältestes**

Das Wasserkraftwerk „Steinerne Renne“ unweit Wernigerodes stammt aus dem Jahre 1899 und liefert mit seinen Maschinen, die das gleiche Geburtsjahr haben, etwa 100 kW für den Energiehaushalt.

# FAMILIEN, PERSONEN, NAMEN

---



**DER GRÖSSTE BÜRGER**  
unseres Landes ist mit seinen  
2,20 m der Berliner Jörg  
Ehlert.

Foto:  
Volker Hedemann

---

### **Brautpaar, ältestes**

Am 28. Oktober 1988 heirateten in Berlin der 91jährige Richard Kirsten und die 78jährige Liddy Müller.

### **Bürger, größter**

Mit 2,20 m ist der 1970 geborene Jörg Ehlert aus Berlin der größte Bürger der DDR. Der Facharbeiter für Elektronik hat die Schuhgröße 53,5. Er spielt aktiv Basketball bei der BSG AdW Berlin.

### **Bürgermeister, dienstältester**

Arno Ludwig wurde am 8. September 1946 als Bürgermeister der Gemeinde Sondra im heutigen Kreis Eisenach gewählt. Seit 1974 übt der am 13. Mai 1923 geborene sein Amt in Sättelstädt im gleichen Kreis aus.

### **Eheschließung, erste**

Christa und Günter Schubert aus Dippoldiswalde schlossen als erstes Paar nach der Zerschlagung des Faschismus am 14. Mai 1945 die Ehe.

### **Familie, kinderreichste**

Die kinderreichste Familie der DDR ist in Pasewalk zu Hause. Im Dezember 1982 wurde das 20. Kind des Ehepaares Erika und Karl-Heinz Albrecht geboren. Die Familie bewohnt ein Haus mietfrei.

### **Familie mit den meisten Sonntagskindern**

Sechs der sieben Kinder der Familie Reinhold in Schneeberg erblickten am Sonntag das Licht der Welt.

### **Familie, umzugsfreudigste**

Familie Walter und Irmgard Kleinert, derzeit wohnhaft in Schwerinsburg bei Anklam, zog seit 1944 insgesamt 21mal um, davon allein achtmal innerhalb Berlins.

### **Familienstammbaum, ältester**

Familie von der Kosel aus Plauen besitzt den ältesten Stammbaum. Die Vorfahren lassen sich bis in das Jahr 1248 zurückverfolgen. Das sächsische Uradelsgeschlecht dieses Namens wurde in jenem Jahr erstmals urkundlich mit dem Ritter Friedericus de Mosella auf Rittergut Mosel bei Zwickau erwähnt. Die lückenlose Stammreihe beginnt 1400.

### **Familientradition, einzigartige**

Herr Stefek aus Dresden hat drei Söhne, von denen jeder einen Sohn hat, der am gleichen Tage wie sein Vater geboren ist:

Manfred Stefek 11. März 1939, Sohn Sebastian 11. März 1970; Jürgen Stefek 20. September 1943, Sohn



Matthes 20. September 1969; Lutz Stefek 26. April 1947, Sohn Heiko 26. April 1973.

### **Familienverwirrung, ungewöhnliche**

Vor 30 Jahren heiratete die 10 Jahre ältere Schwester von Erika Müller aus Atzendorf, Kreis Staßfurt, einen Witwer mit vier Kindern. Frau Müller ehelichte einen der angeheirateten Neffen, so daß ihre Schwester zugleich ihre Schwiegermutter, der Schwager ihr Schwiegervater wurde. Ihr Mann war nun Sohn und Schwager seines Vaters. Aus dessen zweiter Ehe waren inzwischen Kinder geboren, so daß Herr Müller jun. zum Onkel seiner Brüder wurde. Als dann eigene Kinder der jüngeren Müller-Familie zur Welt kamen, war die ältere Schwester Tante und Oma geworden.

### **Geburtenduplizität, kuriose**

Am 14. Juli 1988 wurden in Guben die Kinder Dominique Laube und Heiko Donat geboren. Bei der Registratur stellte sich heraus, daß beide Mütter vor 22 Jahren am gleichen Tag und im gleichen Ort das Licht der Welt erblickt hatten.

### **Münchhausen, letzter Nachfahre**

Das Grab des Freiherrn Axel von Münchhausen befindet sich auf dem

Friedhof in Kunnerwitz, Kreis Görlitz. Er lebte von 1919 bis 1945.

### **Patente, die meisten**

Prof. Dr. h. c. mult. Manfred von Ardenne ist der DDR-Bürger mit den meisten Patenten. Von ihm gibt es über 500 Anmeldungen.

### **Verkehrspolizistin, am längsten im Dienst**

Vom 2. Oktober 1950 bis 1. Juli 1988 war die Verkehrspolizistin Obermeister der VP Gisela Elias im operativen Dienst überwiegend in Berlin-Schöneweide auf der Kreuzung Grünaer Straße/Sterndamm eingesetzt.

### **Vierlinge, letztgeborene**

Am 3. Mai 1985 wurden in Cotta, Kreis Pirna, die Vierlinge Bianka, Kathleen, Mariann und Markus Gliemann geboren. Davor gab es 1976 in Karl-Marx-Stadt und 1956 in Lauchhammer Vierlingsgeburten.

### **Vorname, ungewöhnlicher**

Frau Mißlitz aus Leipzig heißt mit Vornamen Änne Dicke Elfe One. Sie besitzt die Entstehungsgeschichte ihres ungewöhnlichen Vornamens sogar in Versform.



TRADITIONELLER EMPFANG für die ersten Fluggäste der längsten INTERFLUG-Linie auf dem Flughafen von Singapur

ND-Foto: Wolfgang Weck

## **Fluglinie, längste**

---

Die längste Fluglinie der INTERFLUG ist Berlin - Singapur mit 11 100 km.

## **Flughafen, größter der DDR**

---

Mit durchschnittlich 150 bis 160 ankommenden und abgehenden Maschinen pro Tag ist der Flughafen in Berlin-Schönefeld der größte.

## **Flugverkehr, erster internationaler**

---

Am 4. Februar 1956 wurde der Flugverkehr auf der Linie Berlin - Warschau eröffnet. Es flog eine IL 14 mit Kolbenmotoren, die 17 Passagiere beförderte. Am 7. Oktober des gleichen Jahres erfolgte der Erstflug auf der Linie Berlin - Moskau mit Zwischenlandung in Vilnius. Die Reisedauer betrug acht Stunden.

## **Flugweltrekord, erster mit Zweidecker**

---

Am 1. Oktober 1911 stellte der Flugzeugkonstrukteur Werner Alfred Pietschker (1887-1911) während der „Flugwoche Johannisthal“ mit einem Zweidecker einen Höhenweltrekord von 730 m sowie einen Flugdauerweltrekord von 2:19 h auf. Wenige Wochen später verunglückte er tödlich. Das erste Schwimmbad in Potsdam wurde aus seinem Erbe erbaut und trägt den Namen Werner-Alfred-Bad.

## **Luftpostflug, erster**

---

Am 18. Januar 1912 erfolgte der erste deutsche Luftpostflug. Hermann Pentz flog mit einem Eindecker einen versiegelten Postsack mit 500 Briefen und Karten, den er am Fahrgestell befestigt hatte, vom Heidedorf Bork (heute Borkheide, Kreis Belzig) nach dem 10 km entfernten Brück. Mit einem Ballon waren Briefe bereits 1897 von Leipzig nach Tarnow befördert worden.

## **Luftpostflug, erster mit Wasserflugzeug**

---

1926 erfolgte im Frühjahr der erste Postflug mit einem Junkers-Wasserflugzeug von Berlin nach Dresden und zurück. Das Flugzeug durchflog beim Landeanflug ein Joch der damaligen Albertbrücke, setzte am Ruderhaus auf und fuhr stromauf bis in die Höhe des Wasserwerkes Saloppe, drehte und wasserte dann am Ruderhaus.

## **Luftschiffbau, erster**

---

Oberförster Georg Baumgarten aus Grüna, heute Landkreis Karl-Marx-Stadt, vollbrachte am 31. Juli 1879 die Pionierleistung, ein muskelkraftgetriebenes Luftschiff mit drei Gondeln zu erproben. Weitere Vorführungen und Patente konnten zur Weiterentwicklung wegen Geldmangels nicht genutzt werden. Graf Zeppelin und andere bauten auf der Grundlage von Baumgartens Versuchen am Luftschiff weiter.

## **Motorflug, erster deutscher**

---

Dem Magdeburger Ingenieur Hans Grade gelang am 28. Oktober 1908 der erste deutsche Motorflug. Er unternahm ihn mit einem selbstgebauten Dreidecker, der eine Spannweite von 8 m und 25 m<sup>2</sup> Tragfläche besaß. Der Sechszylinder-Zweitaktmotor Gradescher Konstruktion leistete 36 PS und kam auf 1800 U/min. Ein Gedenkstein in Magdeburg Süd erinnert an den 1946 in Borkheide gestorbenen Flugpionier.

## **Atlantik-Ost-West- Überquerung, erste**

---

Mit einer einmotorigen W 33 aus den Dessauer Junkerswerken gelang dem Piloten Hermann Köhl und dem in Irland an Bord genommenen Copiloten James C. Fitzmaurice vom 12. zum 13. April 1928 die erstmalige Überquerung des Atlantiks in der Ost-West-Richtung.

## **Segelflugpionier, erster**

---

Otto Lilienthal (1848-1896) konstruierte als erster in Deutschland Eindecker-Segelflugzeuge, die er seit 1891 auf dem Gollenberg bei Stölln, heute Kreis Rathenow, erprobte. Er kam damit bis 350 m weit. Am 9. August 1896 verunglückte er bei einem Gleitflug tödlich. An der Absturzstelle wurde 1953 ein Gedenkstein errichtet.

## **Überlandflug, erster**

---

Der Flug des Aviatikers Hubert Lathan am 27. September 1909 von Berlin-Tempelhof nach Johannisthal ging als erster Überlandflug in die Geschichte der Luftfahrt ein. Der Flugplatz Johannisthal war einen Tag zuvor eingeweiht worden. Lathan wurde für seine Pioniertat wegen „grobe[n] Unfugs“ mit einem Strafmandat belegt.

## **Zwillinge, einzige als Flugkapitäne**

---

Uwe und Lutz Lamprecht sind die einzigen Zwillinge bei der INTERFLUG. Beide sind Kommandanten der IL 62 und sitzen gelegentlich bei gemeinsamen Flügen zusammen im Cockpit.

# GEOGRAFIE UND TERRITORIUM

---

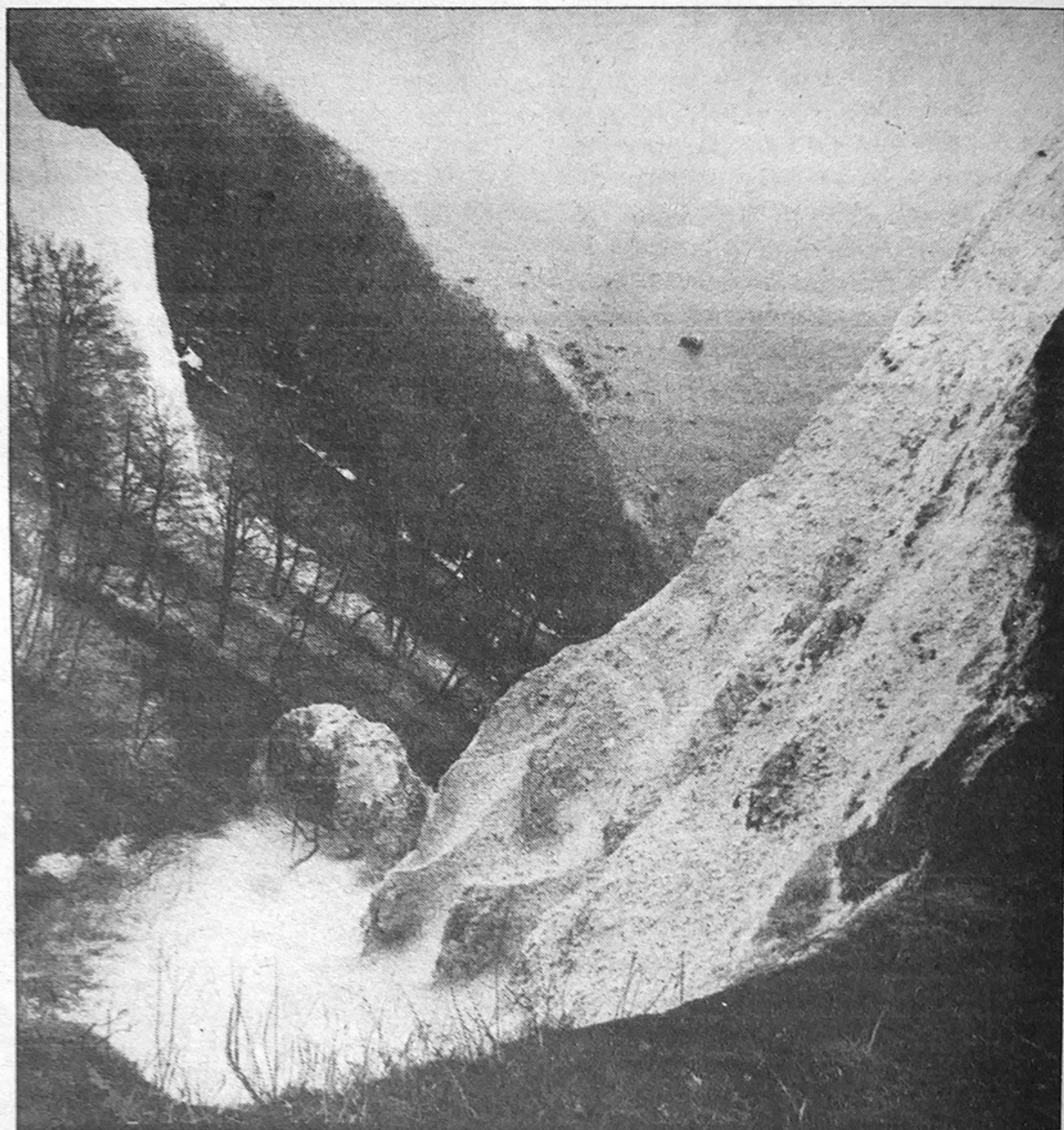

**RÜGEN IST DIE GRÖSSTE INSEL DER DDR. Sie bietet mit ihren Kreidefelsen zugleich die einzigen Klippen des Landes.**

ND-Foto: Joachim Fieguth

## **Berge, höchste**

Der Fichtelberg (Erzgebirge) ist mit 1214 m am höchsten, der Brocken (Harz) ist 1142 m und der Auersberg (Erzgebirge) 1018 m hoch.

## **Bevölkerung der DDR, nach Gemeindegruppen**

Von der Wohnbevölkerung der DDR lebten 1986 in Landgemeinden bis 2000 Einwohner 23,3 %, Stadtgemeinden von 2000 bis 20000 Einwohner 27,2 %, Stadtgemeinden von 20000 bis 50000 Einwohner 14,6 %, Stadtgemeinden von 50000 bis 100000 Einwohner 8,0 %, Großstädten mit mehr als 100000 Einwohnern 26,9 %.

## **Bezirk, flächengrößter**

Der Bezirk Potsdam ist mit 12568 km<sup>2</sup> der größte in der DDR.

## **Bezirk, flächenkleinster**

Der kleinste Bezirk ist der Bezirk Suhl, er umfaßt 3856 km<sup>2</sup>.

## **Bezirk, höchst- und dichtest besiedelter**

Der Bezirk Karl-Marx-Stadt ist mit 1869983 Einwohnern bei 6009 km<sup>2</sup> Fläche der höchstbesiedelte und mit 311 Einwohnern je km<sup>2</sup> Fläche zugleich auch der am dichtesten besiedelte Bezirk.

## **Bezirk, niedrigste Einwohnerzahl**

Die geringste Wohnbevölkerung hat der Bezirk Suhl mit 549202 Einwohnern (1986) aufzuweisen.

## **Bezirk, niedrigste Einwohnerdichte**

Mit 57 Einwohnern je km<sup>2</sup> Fläche ist der Bezirk Neubrandenburg der am dünnsten besiedelte.

## **Bezirksstadt, höchstgelegene**

Suhl ist mit 385 m über NN die höchstgelegene Bezirksstadt.

## **Bezirksstadt, tiefstgelegene**

Rostock ist mit 13 m über NN die tiefstgelegene Bezirksstadt.

## **Findling, größter**

„Buskam“ heißt der größte Findling in unserer Republik. Er liegt in der Ostsee, etwa 500 m vor dem FKK-Strand Göhren auf Rügen. Sein Volumen beträgt etwa 600 m<sup>3</sup>, jedoch ragt nur ein Fünftel aus dem Wasser. Der zweitgrößte Findling liegt auf dem Klosterberg bei Altentreptow. Er ist 8,20 m lang, 6,00 m breit und 5,20 m hoch. Sein Volumen beträgt 133 m<sup>3</sup>.

## **Gemeinde, flächengrößte**

Burg im Spreewald ist mit 55 km<sup>2</sup> das flächengrößte Dorf in der DDR. Es besteht aus den Ortsteilen Burg-Dorf, Burg-Kauper (seit 1725) und Burg-Kolonie (seit 1763). Die große Ausdehnung ist darauf zurückzuführen, daß weitauseinanderliegende Gehöfte auf erhöhten Standorten errichtet wurden. Damit umfaßt dieses Dorf eine größere Fläche als z. B. Cottbus.

## **Gemeinde, höchstgelegene**

Tellerhäuser, Kreis Schwarzenberg, ist mit 921 m über NN die höchstgelegene Gemeinde der DDR.

## **Gemeinde, kleinste**

Das Dorf Massenhausen, Kreis Hildburghausen, ist mit 19 Einwohnern die kleinste Gemeinde der DDR.

## **Gliederung der DDR, territoriale**

Es gibt 15 Bezirke, 38 Stadtkreise, 191 Landkreise, 1004 Stadtgemeinden und 6563 Landgemeinden.

## **Grenze, längste**

Die längste Grenze ist die Staatsgrenze der DDR zur BRD mit 1375 km Länge. Zur Volksrepublik Polen ist die Grenze 460 km und zur ČSSR 454 km lang. Die Ostseeküste

hat eine Länge von 340 km Außenküste, hinzu kommen 1130 km für Bodden- und Haffküste.

## **Großstadt, älteste**

Erfurt, das 1992 sein 1250jähriges Jubiläum feiert, ist die älteste Großstadt unseres Landes.

## **Großstadt, dichtest besiedelte**

Die zweitgrößte Stadt der DDR ist Leipzig mit 552133 Einwohnern (1986) bei 146 km<sup>2</sup> Fläche. Damit ist Leipzig mit 3772 Einwohnern je km<sup>2</sup> Fläche die am dichtesten besiedelte Großstadt der DDR.

## **Großstadt, jüngste**

Seit dem 4. September 1976 ist Cottbus die 15. Großstadt der DDR. Inzwischen wohnen hier 126592 Einwohner (1986).

## **Inseln, größte**

Rügen ist mit 926,4 km<sup>2</sup> Fläche am größten, gefolgt von Usedom mit 445 km<sup>2</sup> (DDR-Anteil 354,2 km<sup>2</sup>) und der Insel Poel mit 37 km<sup>2</sup>.

## **Klippen, höchste**

Die 22 m hohen Kreidefelsen auf der Insel Rügen sind die höchsten Klippen in unserem Land.

**Kreis, flächengrößter**

Der Kreis Hagenow im Bezirk Schwerin ist mit 1550 km<sup>2</sup> der größte.

**Kreis, flächenkleinster**

Der Kreis Hohenstein-Ernstthal im Bezirk Karl-Marx-Stadt ist mit 134 km<sup>2</sup> der kleinste.

**Kreis, bevölkerungsreichster**

Der Landkreis Gotha ist mit 144 288 Einwohnern (1986) der bevölkerungsreichste Kreis der DDR.

**Kreisstadt, höchstgelegene**

Neuhaus am Rennweg, Bezirk Suhl, liegt 835 m über NN.

**Landgemeinden, größte Anzahl**

Im Bezirk Potsdam gibt es 474 Landgemeinden mit weniger als 500 Einwohnern (1986).

**Ort, kürzester**

Der eigenständige Ort Zollbrück im Bezirk Suhl besteht aus zwei Häusern; Ortseingangs- und Ortsausgangsschild sind 50 m voneinander entfernt.

**Ort, urkundlich ältester**

Arnstadt wurde im Jahre 704 als „Arnestati“ erstmalig genannt, 1220 wurde der Ort Civitas und erhielt 1266 Stadtrecht. Am 1. Mai des Jahres 704 schrieb Herzog Heden II. an Bischof Willibrod: „Ich, der erlauchte Mann Heden, habe neben meiner Gemahlin Theodrada beschlossenen, Dir von unserem Besitz zu geben unseren Hof, welcher Arnestati heißt...“ Der Brief gilt als erste urkundliche Erwähnung von Arnstadt. Heute ist Arnstadt Kreisstadt mit mehr als 30 200 Einwohnern.

**Ortsname, längster**

Hammerunterwiesenthal, Kreis Annaberg, besitzt den längsten Ortsnamen.

**Ortslagen der DDR, äußerste**

Nördlichste Ortschaft: Putgarten über Bergen (Rügen), südlichste Ortschaft: Schönberg über Adorf (Vogtland), westlichste Ortschaft: Spahl über Vacha (Rhön), östlichste Ortschaft: Zentendorf über Görlitz.

**Stadt, größte**

Größte Stadt der DDR ist Berlin mit 1 223 309 Einwohnern (1986). Auf der Gesamtfläche von 403 km<sup>2</sup> wohnen 3068 Einwohner je km<sup>2</sup> Fläche.



### **Stadt, höchstgelegene**

Der Kurort Oberwiesenthal, Kreis Annaberg, liegt 920 m über NN (Marktplatz).

### **Stadt, jüngste**

Seit dem 7. Oktober 1985 ist Oberhof die jüngste Stadt der DDR. Ihre Einwohnerzahl beträgt 2700 Personen. Der Ort wurde 1472 erstmals urkundlich erwähnt.

### **Städte, kleinste**

Ummerstadt im Kreis Hildburghausen ist mit 548 Einwohnern (1987) die kleinste Stadt der DDR. Der Ort wurde im Jahre 837 erstmals urkundlich erwähnt. Nur wenig größer ist Teichel im Kreis Rudolstadt mit 590 Einwohnern.

### **Städte, denkmalgeschützte**

In der DDR gibt es drei im UNESCO-Katalog erfaßte denkmalgeschützte Städte: Quedlinburg, Stralsund und Görlitz.

### **Stadtgründungen, die meisten**

Nach 1945 wurden im Bezirk Cottbus folgende Städte gegründet: 1953 entstand Lauchhammer aus der Vereinigung von fünf Orten; hinzu kamen 1962 Falkenberg (Elster), 1965 Groß-

räschen und Lauta, 1967 Schwarzhöhe, 1968 und 1969 Bernsdorf, Welzow und Döbern.

### **Wappenkrebs, einziger**

Der Krebs findet sich als Wappentier lediglich im Stadtwappen von Cottbus. In der Welt wird er nur noch im Landeswappen der britischen Kolonie Turks- und Caicosinseln sowie als Symbol des polnischen Wappenstammes Warnia geführt.

### **Wasserflächen, größte**

Der Bezirk Neubrandenburg hat an seiner Wirtschaftsfläche einen Anteil von 78 162 ha für Seen und Teiche. Ihm folgt der Bezirk Potsdam mit 40 903 ha Fläche (1986).

### **Wasserflächen, kleinste**

Die kleinste Fläche an Seen, Teichen usw. hat der Bezirk Suhl mit 961 ha.

### **Wohnstadt, erste sozialistische**

1951 begann der Aufbau von Eisenhüttenstadt in der Nähe des Eisenhüttenkombinates Ost. Im Jahr 1984 hatte diese neue Stadt bereits 48 000 Einwohner.

# GESCHICHTE

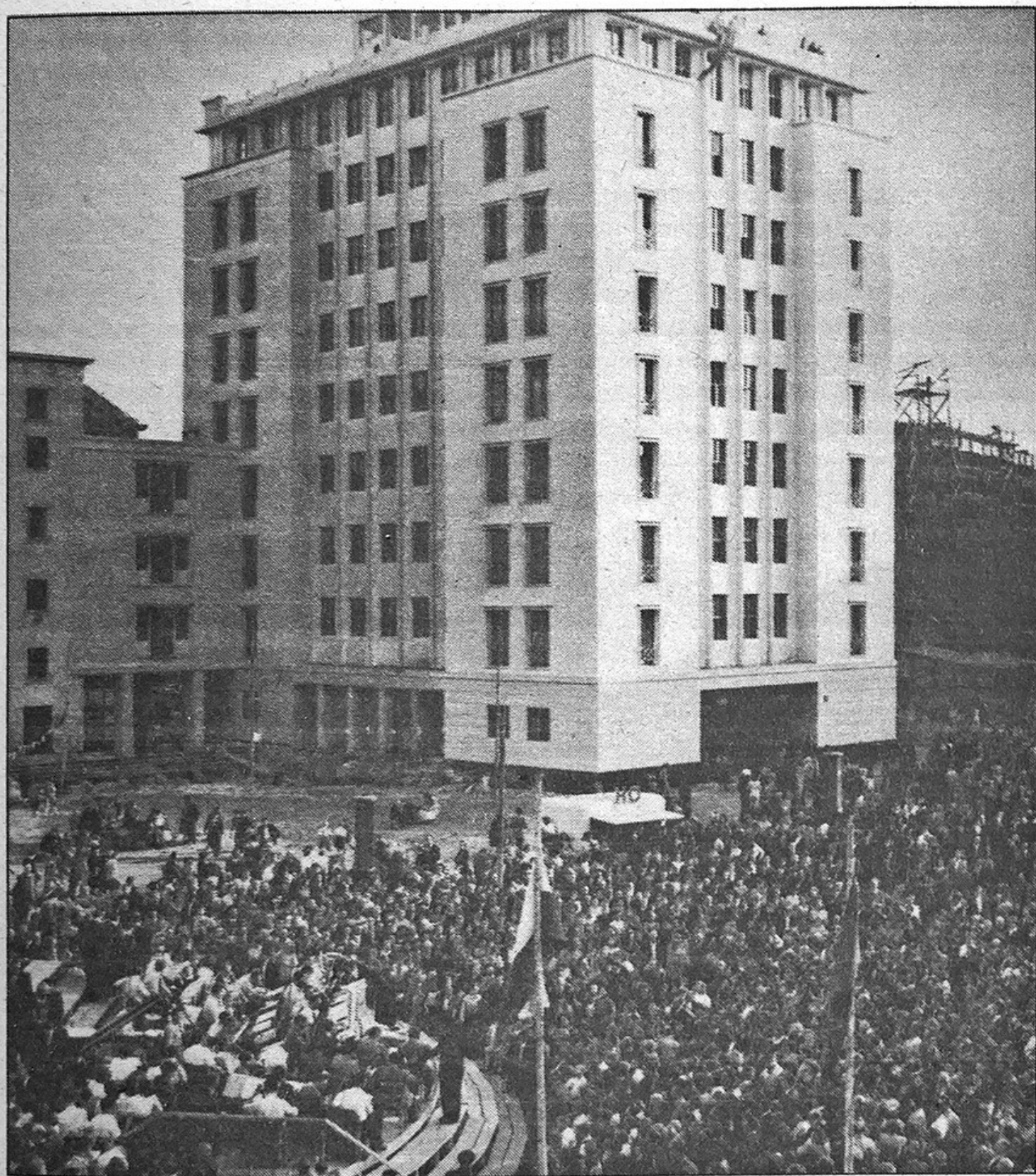

ALS SYMBOL DES NATIONALEN AUFBAUPROGRAMMS steht das erste nach dem 2. Weltkrieg errichtete Wohnhochhaus, das Hochhaus an der Weberwiese in Berlin (vgl. Kapitel „Bauwerke“).

Foto: ADN-ZB/Klein (1952)

## **Aktivistenschicht, erste**

Am 13. Oktober 1948 fuhr der Häuer Adolf Hennecke im Karl-Liebkecht-Schacht des Lugau-Oelsnitzer Steinkohlen-Bergbaureviers die erste Aktivistenschicht, die Ausgangspunkt für die Bestarbeiterbewegung im ganzen Lande wurde.

## **Betriebskollektivvertrag, erster**

Der erste Betriebskollektivvertrag in der DDR wurde am 20. Mai 1951 im VEB Stahl- und Walzwerk Riesa abgeschlossen.

## **Bodenreform, erstmalige Verkündung**

In Kyritz verkündete am 2. September 1945 in der Gaststätte „Zum Prignitzer“ der spätere 1. Präsident der DDR, Wilhelm Pieck, die demokratische Bodenreform.

## **Erdbeben, stärkstes**

Am 6. März 1872 wurde bei Gera das bis heute stärkste Erdbeben mit einer Stärke von 8 auf der damaligen Meßskala registriert.

## **„Freie Läden“ (HO), erste**

Sie wurden nach dem Beschluß der Deutschen Wirtschaftskommission vom 20. Oktober 1948 gebildet. Die ersten waren eine Lebensmittelver-

kaufsstelle am Berliner Alexanderplatz und ein Textilgeschäft in der heutigen Karl-Marx-Allee, die Warenhäuser in Leipzig und Halle und ab 14. November 1948 das „Theater-Café“ am Postplatz in Dresden. Einige der damaligen Preise pro kg: Margarine 110 M, Butter 130 M, Weizenmehl 15 M, Zucker 33 M, Schweinefleisch 100 M, 1 Brötchen 0,80 M, 1 Bockwurst 6 M. Diese Waren gab es sonst nur auf Lebensmittelkarten oder Bezugsscheine. Mit der Einführung der HO-Verkaufsstellen wurde der Schwarzhandel wesentlich eingeschränkt.

## **Gasbeleuchtungsanlage, erste deutsche**

Prof. W. A. Lampadius von der Bergakademie Freiberg installierte 1815 im Amalgamierwerk der Hütte von Halsbrücke die erste Gasanlage, die das Werk beleuchtete.

## **Gasbeleuchtung, erste Berlins**

1826 wurde in Berlin (nach Hannover) durch die englische Firma Imperial Continental Gas Association ein Gaswerk errichtet. Mit dem dort erzeugten Gas erfolgte am 19. September 1826 erstmals eine Gasbeleuchtung der Straße Unter den Linden.

## **Jugendobjekt, erstes**

Der ehemalige Ort Adelsberg im Kreis Großenhain war das erste zen-

trale Jugendobjekt. Die Gemeinde war im Mai 1945 von den Faschisten total zerstört worden. 1946 bis 1950 wurde sie von Jugendbrigaden wieder aufgebaut und in Dorf der Jugend umbenannt. Seither ist die Funktion des Bürgermeisters von einem FDJ-Mitglied besetzt. Nächste zentrale Jugendobjekte der FDJ waren 1948 der Bau der Eisenbahnstrecke Rostock-Schwaan sowie 1949 der Bau der Fernwasserleitung zur Maxhütte - bekannt unter „Max braucht Wasser“ - und der Bau der „Talsperre des Friedens“ Sosa.

### Jugendweihe, erste

Am 27. März 1955 fanden in Berlin die ersten Jugendweihefeiern in der DDR statt. Schon 1889 hatte es Jugendweihen mit proletarischem Charakter gegeben.

### Klubhaus der FDJ, erstes

Anlässlich der Friedenskundgebung der FDJ 1951 in Brandenburg schlug der damalige Vorsitzende des Zentralrates der FDJ, Erich Honecker, vor, in Brandenburg, der Stadt des I. Parlamentes der FDJ, das erste Klubhaus der Jugendorganisation zu schaffen. Es wurde am 6. Oktober 1952 im Volkshaus als FDJ-Klubhaus „Philipp Müller“ eröffnet.

### Lebensmittelkarten, letzte

Am 29. Mai 1958 wurde die bis dahin gültige Rationierung der Lebensmit-

tel durch Kartenabschnitte aufgehoben.

## Nationales Aufbauprogramm, Beginn

Am 2. Januar 1952 fanden sich in Berlin 50000 Einwohner, unter ihnen Otto Grotewohl, Walter Ulbricht, Erich Honecker, Friedrich Ebert, zum Auftakt für ein Nationales Aufbauprogramm zusammen, zu dem das Zentralkomitee der SED am 25. November 1951 aufgerufen hatte. In der ganzen DDR setzte danach eine breite Bewegung ein, um die Trümmer des Krieges zu beseitigen und Neues aufzubauen. Am 3. Februar 1952 wurde in Berlin der Grundstein für das erste Wohnhaus in der damaligen Stalinallee (heute Karl-Marx-Allee) gelegt. 1953 wurde das Nationale Aufbauprogramm als Aufbauwerk weitergeführt. Im NAW entstanden u. a. die Pioniereisenbahn im Pionierpark, das Freibad Pankow, die Radrennbahn Weißensee.

### Urkunde, älteste

Sie trägt das Datum vom 7. August 902 und wurde von König Ludwig IV. ausgestellt. Ludwig, der auch den Beinamen „das Kind“ trug, war als letzter Karolingerkönig sechsjährig im Jahre 900 auf den Thron gelangt und im Jahre 911 bereits gestorben. Das im Staatsarchiv Magdeburg aufbewahrte Dokument war für das im 9. Jahrhundert gegründete Bistum Halberstadt bestimmt.

# GESUNDHEITS- UND SOZIALWESEN

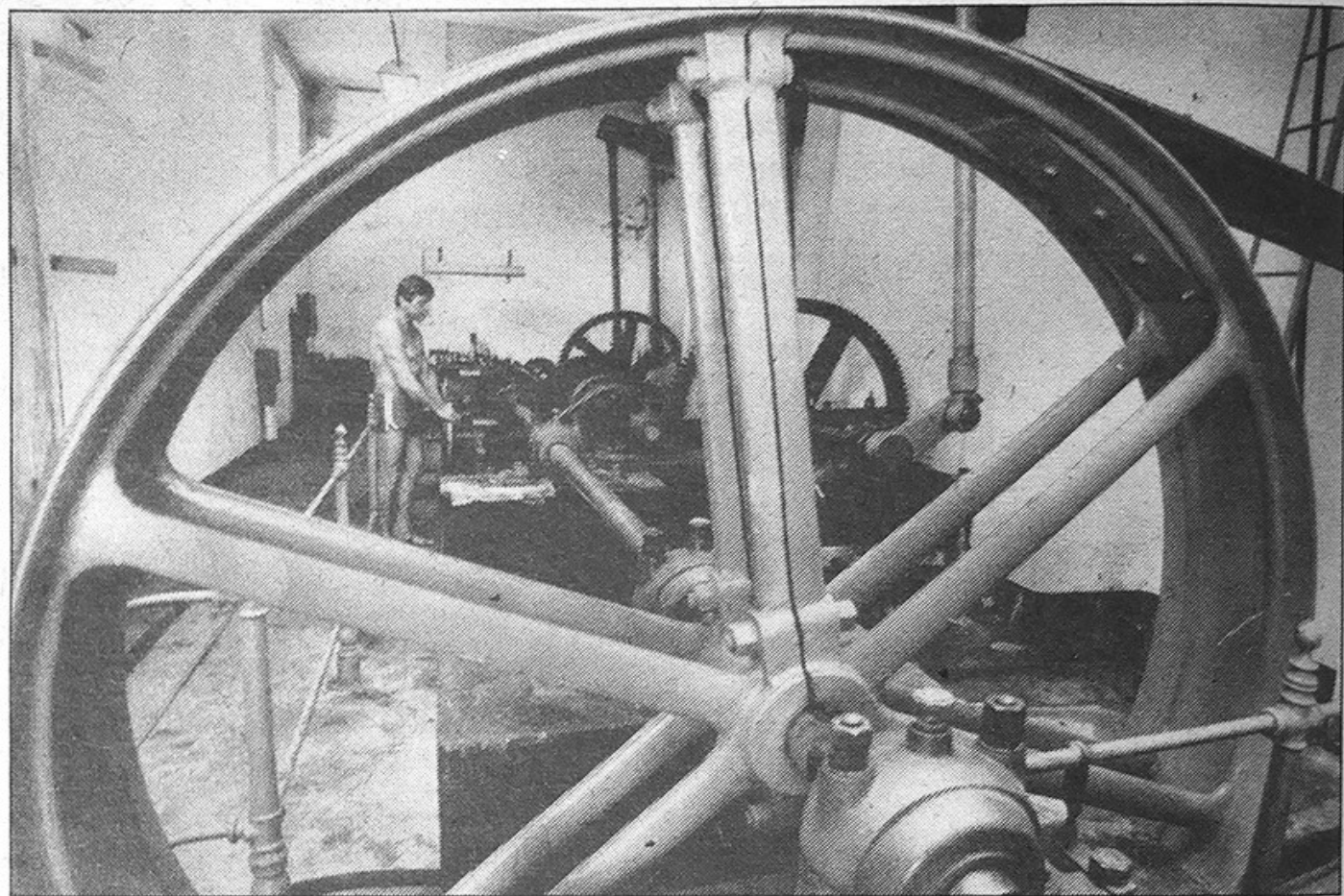

**DAS ÄLTESTE ORIGINALE WELLENBAD  
DER WELT** ist das Bilz-Bad in Dresden.  
Mit über 50 PS produziert die Wellen-  
maschine alle 60 bis 90 min Wogen, die  
bei jung und alt für großes Vergnügen  
sorgen.

Fotos: ADN-ZB/Hiekel

## **Augenheilstätte, einzige**

In Masserberg, Kreis Hildburghausen, befindet sich die einzige Augenheilstätte der DDR. Wegen des günstigen Klimas werden hier vor allem Entzündungen der Netz- und Aderhaut geheilt. In sieben Häusern sind pro Jahr etwa 800 Patienten in Behandlung. Die Augenheilstätte wird von der Universitäts-Augenklinik Jena betreut.

## **Campingplätze, größte**

Die größte Anzahl hat der Bezirk Potsdam mit 94 Plätzen aufzuweisen. Die größte Tageskapazität liegt aber im Bezirk Rostock. Die 54 Campingplätze dieses Bezirkes können 93200 Personen aufnehmen.

## **Frau, erste gläserne**

Die erste gläserne Frau wurde in den Werkstätten des Hygienemuseums Dresden 1936 geschaffen. Seither sind mehr als 100 gläserne Figuren in Originalgröße - Frauen, Männer, Pferde, Kühe - entstanden, die auf allen Kontinenten in Einrichtungen der Gesundheitserziehung zu sehen sind. Jüngste Neuheit: Ein Schwangeren-Torso, der im Hygienemuseum der DDR in Dresden ausgestellt ist.

## **Heilbad, größtes**

Bad Elster ist das größte Herz- und Rheumabad der DDR. Entstanden ist

es 1848. Es hat 16 Trinkquellen, sieben weitere Mineralquellen und wertvolle Moorwiesen.

## **Heilschlamm, einzigartiger**

Aus dem Schollener See in Schollene bei Havelberg wird der Naturschlamm „Pelose“ gefördert. Mit einem eigens dafür entwickelten Förderfloß wird der Schlamm aus 7 bis 10 m Tiefe gewonnen und zur Heilbehandlung versandt. Diese Art ist einmalig in Europa.

## **Höhensanatorium, einziges**

Diese Heilstätte ist die „Sachsenbaude“ in Oberwiesenthal unterhalb des Fichtelberges. Durch die günstigen klimatischen Bedingungen des Gebietes ist es möglich, Hautkrankheiten zu lindern und zu heilen.

## **Jugenderholungszentrum, größtes**

Das Jugenderholungszentrum am Scharmützelsee umfaßt ein 40 ha großes Gelände und bietet über 1000 Gästen in zwei Bettenhäusern und in Bungalows Platz.

## **Kindergarten, erster deutscher**

Der Pädagoge Friedrich Wilhelm August Fröbel (1782-1852), ein Schüler Johann Heinrich Pestalozzis (1746 bis 1827), gründete in Bad Blanken-

burg im Jahre 1837 den ersten Kindergarten.

### **Krankenhausneubau, erster großer**

---

In Bad Berka, Bezirk Erfurt, entstand ab 1950 der erste Krankenhausneubau großen Stils. Die damals größte Tuberkuloseheilstätte der DDR dient heute der Behandlung von Herz- und Kreislaufkrankheiten.

### **Kureinrichtung, größte**

---

Die zu einer Kureinrichtung zusammengeschlossenen Staatsbäder Bad Elster und Bad Brambach stellen die größte Einrichtung dieser Art dar. Jährlich werden hier 34 000 Kurgäste – etwa 20 % aller Heilkuren für Erwachsene in der DDR – behandelt.

### **Landambulatorium, erstes**

---

Das Landambulatorium „Dr. Herbert Baer“ wurde am 14. November 1948 in den Räumen des Golßener Schlosses bei Luckau, Bezirk Cottbus, eingerichtet. Dazu gehörte auch eine Entbindungsstation – damals eine einzigartige Neuerung für ein Ambulatorium. Heute gibt es insgesamt 435 Landambulatorien in der DDR.

### **Poliklinik, erste**

---

Im Jahre 1948 wurde im heutigen Karl-Marx-Stadt in einem Gebäude des Krankenhauses an der Zscho-

pauer Straße (heute Juri-Gagarin-Straße) die erste Poliklinik unseres Landes eröffnet.

### **Radonquelle, stärkste Europas**

---

Mit 2 267 Mache-Einheiten pro Liter ist die Radonquelle von Bad Brambach die stärkste des Kontinents.

### **Seebad, ältestes deutsches**

---

Heiligendamm, nordwestlich von Rostock, wurde 1793 als Kur- und Badeort durch Herzog Friedrich Franz von Mecklenburg gegründet. Der steinige Strand störte nicht – man badete mit Badekarren, die von Pferden ins Wasser gezogen wurden. Im Jahre 1798 zählte man schon 540 Badegäste, darunter die Ärzte Christoph Wilhelm Hufeland (1762–1836) und Albrecht Daniel Thaer (1752 bis 1828).

### **Wellenbad, ältestes der Welt**

---

Das Bilz-Luftbad in Radebeul bei Dresden ist das älteste, noch originalgetreu funktionierende Wellenbad der Welt. Es wurde 1905 von Friedrich Eduard Bilz (1842 bis 1922) erbaut. Das Herzstück des Wellenbades ist die Wellenmaschine aus dem Jahre 1912. Mit über 50 PS produziert sie alle 60 bis 90 Minuten Wogen für die Badelustigen.

# HOBBYS UND SAMMLUNGEN



ALTE TELEFONE UND ZUBEHÖR sind Hobby von Thomas Spillner aus Leipzig. ND-Foto: Frank Bragulla



## **Autogramme, größte Sammlung**

---

Volker Kluge, Leiter der Abteilung Sport in der Zeitung JUNGE WELT, besitzt mit 5831 Autogrammen von Olympiasiegern die umfangreichste Sammlung.

## **Autogramme/Abzeichen, die meisten**

---

Rainer Hille aus Leipzig hat mit über 15000 Sportlerautogrammen und 12500 Sportabzeichen die größte Sammlung in der DDR.

## **Bierdosen, größte Kollektion**

---

Walter Panterodt aus Schwerin besitzt mit 4000 verschiedenen Bierdosen aus 55 Ländern die größte Kollektion.

## **Biergläser, größte Sammlung**

---

Dipl.-Ing. Julius Puschner, Betriebsleiter im VEB Wernesgrüner Grenzquellbrauerei, verfügt mit rund 6500 Biergläsern über die größte Sammlung in der DDR.

## **Eisenbahngeschichte, einzigartige Sammlung**

---

Dipl.-Ing. Wolfgang List trug in seinem Stendaler Wohnhaus und im

Garten eine einzigartige Sammlung von Zeugen der Eisenbahngeschichte zusammen. Sie reicht von historischen Signalen über Warnkreuze bis zu Bahnhofsuhren. Besonders stolz ist er auf das Einrad-Läutewerk, das um 1871 von der Berliner Firma Siemens und Halske gebaut wurde.

## **Feuerwehr, größte Sammlung**

---

Mehr als 20 Oldtimer der Feuerwehr besitzt die seit 1984 bestehende Arbeitsgemeinschaft „Feuerwehrhistorik“ in Riesa. Ihr gehören etwa 50 Mitglieder an, die den Bestand an historischen Löschfahrzeugen und -geräten betreuen.

## **Feuerzeuge, größte Sammlung**

---

Der Jenaer Sammler Hasse Heydenreich hat über 400 Feuerzeuge zusammengetragen, die alle funktionsfähig sind. Die Sammlung reicht vom Holzreibfeuerzeug bis zum modernen Gasfeuerzeug und zu elektrischen und elektronischen Geräten.

## **Gußeiserne Öfen, die meisten**

---

Siegfried Michael, Handelskaufmann aus Grimma, besitzt eine Sammlung von 41 gußeisernen Öfen. Die meisten davon entdeckte er auf Mülldeponien. Das älteste Exemplar stammt aus dem Jahr 1750.

## ***Gaslaternen, größte Sammlung***

---

Der Schlosser Manfred Slopp aus Leipzig trug seit 1969 64 funktions-tüchtige Gaslaternen zusammen.

## ***Holzsammler, einziger***

---

Willi Gißke aus Rudolstadt sammelt seit seiner Jugend Hölzer aus aller Welt. 321 verschiedene Arten hat der Rentner zusammengetragen und die Quer- und Längsschnitte in Alben geordnet.

## ***Hundefiguren, umfangreichste Sammlung***

---

110 Hundefiguren aus Porzellan, Keramik, Holz, Bronze, Gips oder Glas sammelte der Erfurter Manfred Voigt seit 1976.

## ***Kamerasammlungen, größte***

---

In Eggesin, nahe Ueckermünde, besitzt der Fotodrogist Ernst Amende eine Sammlung von 609 Kameras. Unter den funktionstüchtigen Kameras sind auch Raritäten wie z. B. eine Krückstockkamera zu finden. Ein anderer hervorragender Sammler ist Prof. Dr. Otto Prokop, Berlin. Er stiftete 1981 dem Kulturbund der DDR eine Sammlung von etwa 300 Kameras, um damit den Grundstock für ein fotografisch-optisches Museum in Berlin zu legen.

## ***Kronenkorken, die meisten***

---

Das Mitglied der PGH Klempner in Döbeln, Axel Gey, sammelt seit 1978 metallische Flaschenverschlüsse aus aller Welt. Seine umfangreiche Sammlung umfaßt 7050 Originale, also unbenutzte Kronenkorken, aus 96 Staaten mit den unterschiedlichsten Motiven.

## ***Miniaturbücher, größte Sammlung***

---

Karl Wiegel aus Leipzig besitzt in seiner einmaligen Sammlung 1300 Miniaturbücher aus 24 Ländern, darunter 30 verschiedene Ausgaben des Kommunistischen Manifestes. Er ist zugleich der Herausgeber der Bibliographie „Kleinod der Buchkunst“. Keines der Exemplare in seiner Sammlung überschreitet 10 cm in der Buchblockgröße.

## ***Modellbauer, einziger für Nutz-Kfz***

---

Seit fast einem halben Jahrhundert befaßt sich der Leipziger Blech- und Karosserieschlosser Fritz Beck mit dem originalgetreuen Bau von Nutzkraftfahrzeug-Modellen, die er im Maßstab 1:25 in Leistenbauweise fertigt. Die 108 Modelle von LKW, Anhängern, Sattelzugmaschinen und -aufliegern, Traktoren, Tank- und Silofahrzeugen waren bereits in zahlreichen Sonderausstellungen zu sehen.

## ***Namensammlung, umfänglichste***

---

Artur Duncker aus Halle hat sich darauf spezialisiert, Namen verschiedenster Kategorien zu sammeln. Er erfaßte 14 000 kuriose Familiennamen, 500 kuriose Ortsnamen, 94 Namen von Biersorten, 105 Weinnamen, darüber hinaus 1 500 Zeitungsrubriken mit kuriosen Nachrichten.

## ***Nußknacker, größte Sammlung***

---

Jürgen Löschner aus Neuhausen, Kreis Marienberg, besitzt die umfangreichste Sammlung von Nußknackern. Sie umfaßt 1 072 Stück (1988). Der kleinste mißt 9 mm, der größte 2,35 m. Der älteste Nußknacker stammt aus dem Jahre 1895.

## ***Olympiamedaillen, historische Sammlung***

---

Der Berliner Helmut Thieme hat sich darauf spezialisiert, Erinnerungsmedaillen von Olympischen Spielen zu sammeln. Er besitzt Exemplare von allen Olympischen Spielen und überdies einige von Medaillengewinnern der Zwischenspiele von 1906 und der Spiele Los Angeles 1932.

## ***Phillumenie, größte Sammlung***

---

Roland Wohlfeld aus Zeitz sammelte in 30 Jahren über 100 000 Etiketten

von Zündholzschachteln aus aller Welt. Der Theaterleiter der Kreisfilmstelle Zeitz hat seine Sammlung nach Kategorien geordnet und in Katalogen zusammengestellt.

## ***Pyramiden, kleinste***

---

Spielzeugmacher Horst Schreiter aus Borstendorf im Erzgebirge beschäftigt sich seit seiner Kindheit mit Miniaturschnitzereien. Prachtstücke seiner Kollektion sind Pyramiden in halben Nußschalen und sogar in einem halben Kirschkern, die in der Welt nicht ihresgleichen haben.

## ***Rasierklingen, größte Sammlung***

---

Paul Richter aus Leipzig besitzt rund 13 000 Rasierklingen aus 76 Ländern.

## ***Schirmsammlung, größte***

---

200 Schirme aus zwei Jahrhunderten sammelte Annelies Pennewitz aus Weimar. Der kurioseste in der Sammlung der Schirmmeisterin ist ein Familienschirm aus der Biedermeierzeit mit einem Durchmesser von 1,40 m.

## ***Speisekarten, größte Sammlung***

---

Küchenmeister Lothar Heimann aus Crimmitschau (Sachs.) sammelt seit 33 Jahren Speise- und Menükarten. Er besitzt Speisekarten aus 71 Län-

dern von allen Kontinenten, aus 1932 Hotels und Restaurants aus etwa 1000 Orten. Insgesamt besteht seine einmalige Sammlung aus mehr als 8500 Exemplaren.

### **Sportlerporträts, die meisten handsignierten**

Dr. Thomas Melzer aus Saalburg, Kreis Schleiz, sammelte mehr als 1000 handsignierte Porträts von Sportlerpersönlichkeiten aus aller Welt. Zu den Autogrammen auf den Porträtfotos gehören die Namenszüge von Täve Schur, Kristin Otto, Carl Lewis, Florence Griffith-Joyner, Diego Maradona, Oleg Blochin oder Teofilo Stevenson.

### **Taschenkalendersammler, erstes Treffen**

Es fand vom 25. bis 27. November 1988 in Grethen bei Grimma statt. Christiane Schiller aus Rostock schoß dabei mit über 20000 verschiedenen Taschenkalendern den Vogel ab.

### **Telefonsammlung, spezielle**

Der Leipziger Kaufmann Thomas Spillner hat sich auf das Sammeln von Telefonen, Telefonbüchern, Katalogen der Reichstelegraphenverwaltung/Reichspost aus den Jahren 1877 bis 1927 spezialisiert. Aus dieser Zeit trug er 65 Telefonapparate und 40 Telefonbücher zusammen. In

seinem Besitz ist auch das sogenannte „Buch der 94 Narren“, wie sich das Verzeichnis der ersten 94 Fernsprechteilnehmer von Berlin nannte.

### **Uhrensammlung, größte**

In Zittau hat der Uhrmachermeister Horst Landrock eine Uhrensammlung von internationalem Rang zusammengetragen. Uhren vom Spätmittelalter bis ins 19. Jahrhundert sind dort vertreten – fast alle noch funktionsfähig. Die Herausgabe eines Buches über die Sammlung ist vorgesehen.

### **Witzsammlung, größte**

Egon Strauch aus Dresden sammelte mehr als 402000 Witze, die er nach 2000 Themen unterteilte.

### **Ziegelsammlung, größte**

Mirko Stams aus Radebeul trug 265 verschiedene Ziegelsteine zwischen 850 g und 17 kg Masse zusammen.

### **Zigarre, längste Bauchbinde**

Der Sammler von Zigarren-Bauchbinden, Hans-Jürgen Jende aus Oschatz, besitzt eine Bauchbinde aus dem Jahre 1899, die eine Länge von 36 cm aufweist.

# HÖHLEN UND GEOLOGIE

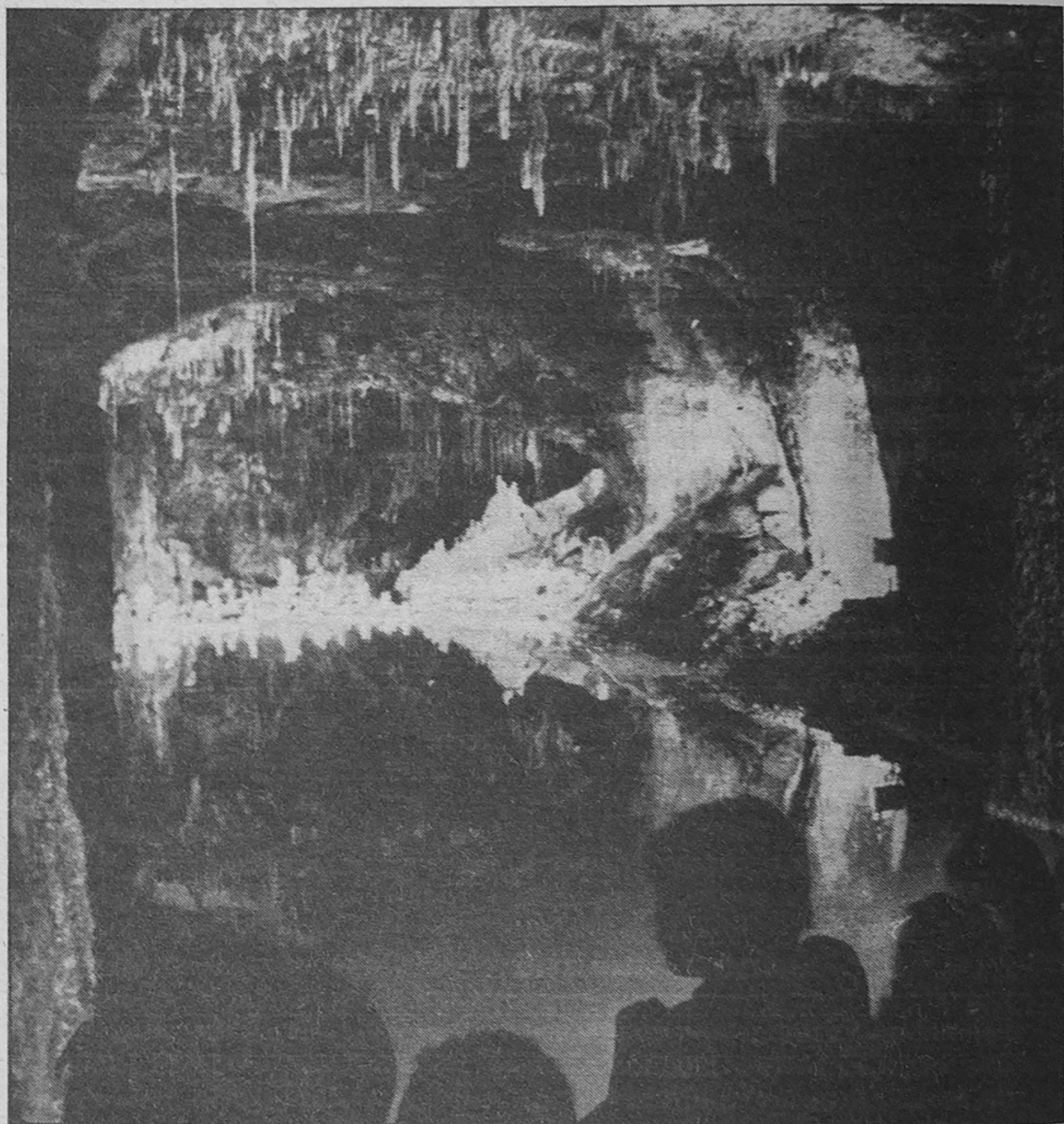

DIE FEENGROTTEN BEI SAALFELD konnten erstmals am Pfingstsonntag des Jahres 1914 besichtigt werden. Zu den farbenprächtigsten Sehenswürdigkeiten zählt der Märchendom. Foto: ADN-ZB/Kasper

## ***Erdgas, erste Erschließung***

Im Dezember 1968 wurde auf der Lagerstätte Salzwedel-Peckensen in deutsch-sowjetischer Gemeinschaftsarbeit das erste Erdgas in der DDR erschlossen. Ein Denkmal erinnert an dieses Ereignis.

## ***Erdöl, erstes***

Die erste kontinuierliche Erdölversorgung der DDR erfolgte durch die Erdölleitung „Freundschaft“, die Erdöl aus der UdSSR in das Petrolchemische Kombinat Schwedt förderte. Die Leitung wurde am 18. Dezember 1963 in Betrieb genommen.

## ***Granitgebirge, größtes***

Die größte zusammenhängende Granitmasse (Granodiorit) Mitteleuropas, Lausitzer Granit genannt, wird vom Hauptort Demitz-Thumitz, Kreis Bischofswerda, aus seit Mitte des 19. Jahrhunderts abgebaut.

## ***Höhle, älteste durch Abbau***

Eine Besonderheit ist die Sandsteinhöhle in der Gemeinde Walldorf (Werra), Kreis Meiningen, in der bereits vor tausend Jahren der Sandsteinabbau begann. Seither ist ein Labyrinth von etwa 65 000 m<sup>2</sup> Fläche entstanden, dessen Decke von rund 2 500 Natursäulen getragen wird.

## ***Höhle, größte***

Die Heimkehle bei Uftrungen im Harz ist mit 2 km Länge die größte der DDR. Sie beherbergt sechs Seen. Im Jahre 1317 wurde sie erstmals erwähnt. Im 2. Weltkrieg diente sie als unterirdisches Rüstungswerk, in dem Tausende Häftlinge aus Konzentrationslagern arbeiten mußten, wobei viele von ihnen den Tod fanden. Heute ist die Höhle Nationale Mahn- und Gedenkstätte.

## ***Insel, schwimmende***

Der Hautsee bei Dönges, Kreis Bad Salzungen, trägt eine 60 m lange schwimmende Insel. Sie hat sich über dem Zechsteinuntergrund aus Torfmoorpflanzen gebildet und trägt heute große Birken, Kiefern und Erlen sowie botanische Seltenheiten wie Sonnentau und Moorweide.

## ***Klufthöhle, einzige***

Die einzige Klufthöhle der DDR befindet sich nahe der Kreisstadt Meiningen im Tal der Werra.

## ***Kristallhöhle, einzige***

Die Marienglashöhle bei Friedrichroda gilt als schönste und größte ihrer Art in Europa. Beim Marienglas handelt es sich um Gips, der im Laufe der Jahrhunderte fast durchsichtig geworden ist. Er wurde früher als Schmuck für Altäre und Marienbilder verwandt.

## ***Marmorbrüche, einzige***

In Fischersdorf und Tegau im Thüringer Raum sind die einzigen Abbaustätten für Marmor. Die tonnenschweren Blöcke werden im Saalburger Marmorwerk weiterverarbeitet.

## ***Schauhöhle, älteste***

In Rübeland, nahe Blankenburg am Harz, existieren als größte die Hermannshöhle und die Baumannshöhle. Letztere war schon im 16. Jahrhundert bekannt. Goethe hielt sich am 2. Dezember 1777 einen ganzen Tag in ihr auf. Im Goethesaal der Höhle finden im Sommer Festspiele statt. Der Saal ist 64 m lang, 55 m breit und 9 m hoch. Er bietet über 1 000 Besuchern Platz.

## ***Schauhöhle, jüngste***

Von den erschlossenen Schauhöhlen der DDR ist die Drachenhöhle bei Syrau, Kreis Plauen, die jüngste. Sie wurde 1928 bei Steinbrucharbeiten entdeckt und ist eine Korrosionshöhle, die durch Auslaugung des anstehenden Kalksteins entstand. Von den zahlreichen Tropfsteinbildungen ist die „Gardine“, eine zartgemusterte, etwa 2,50 m lange und 1 m breite Versteinerung, sehenswert.

## ***See, einziger periodischer***

Im Kreis Sangerhausen liegt in einem Naturschutzgebiet ein periodischer See von etwa 0,04 km<sup>2</sup>

Fläche. Im Untergrund befinden sich Gipsablagerungen mit zahlreichen Rissen. Sie sind die Ursache für das periodische Verschwinden des Wassers. Danach verstopfen sich die Sickerlöcher, sogenannte Ponore, mit feinem Schlick und Pflanzenrückständen. Ein Bach füllt den See wieder auf, wobei 200 000 m<sup>3</sup> Wasser angestaut werden. Durch den Wasserdruck öffnen sich die Ponore wieder, und es kommt zum langsamen Versickern.

## ***Topasfelsen, einziger Europas***

Der Schneckenstein zwischen Mühlleithen und Hammerbrücke im Vogtland ist der einzige Topasfelsen Europas. Fast alle Halbedelsteine dieser Art an den Schmuckstücken im Grünen Gewölbe von Dresden stammen von dort. Der Felsen ist als Naturdenkmal geschützt und nicht mehr zugänglich.

## ***Versteinerter Wald, einzigartiger***

Der „versteinerte Wald“ vor dem Giebel des Städtischen Museums am Theaterplatz in Karl-Marx-Stadt stellt ein einmaliges Naturdenkmal der Paläobotanik in Europa dar. Es handelt sich um verkieselte Araukariestämme, die ein Alter von mehr als 250 Millionen Jahren haben. Sie wurden vor allem im Ortsteil Hilbersdorf gefunden. Neben den Araukarien konnten noch weitere 80 Pflanzen aus den Funden bestimmt werden.

# INDUSTRIE UND HANDWERK

---

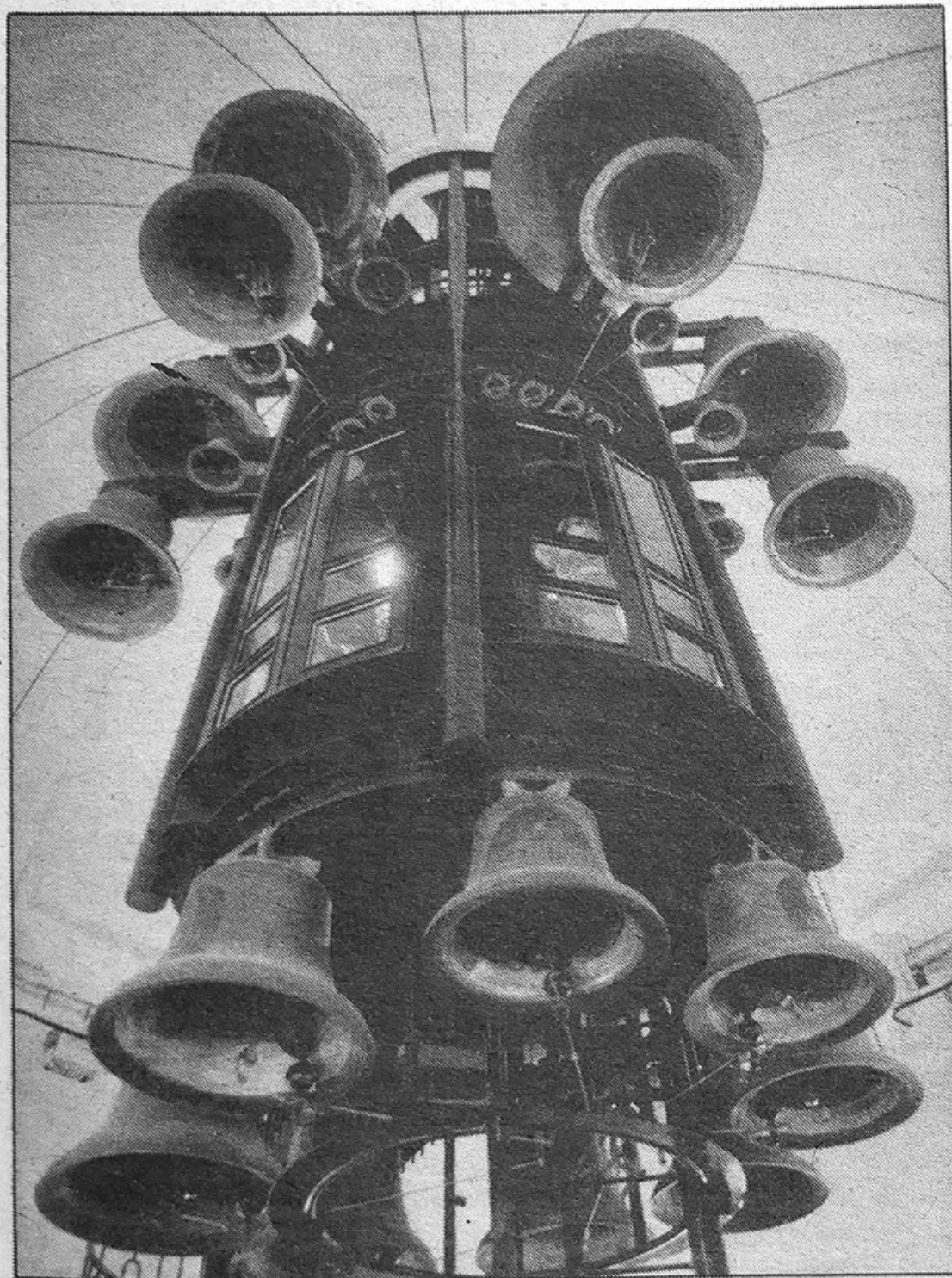

ND-Foto:  
Joachim Fieguth

---

**GLOCKENSPIEL IM FRANZÖSISCHEN DOM ZU BERLIN, bestehend aus 60 Bronzeglocken zwischen 20 kg und 5,7 t, die mittels Stockklavier mechanisch oder mit einer Automatik zum Tönen gebracht werden.**



## ***Backzutatenhersteller, einzig***

---

Der VEB Lausitzer Fruchteverarbeitung Sohland ist Alleinhersteller von Zitronat, Orangeat und Kandinat.

## ***Bandweberei, erste***

---

Eingeführt wurde die Bandweberei in Großröhrsdorf in der Oberlausitz 1680 von George Hanns. aus Radeberg. Um 1750 folgte der erste Schubstuhl, auf dem mehrere Bänder hergestellt werden konnten, und 1779 wurde die erste Bandmanufaktur gegründet. 1850 begann die Produktion auf Maschinenwebstühlen. Textilbänder aus Großröhrsdorf sind heute im In- und Ausland begehrt.

## ***Bank, längste***

---

Die längste Bank der DDR mißt 120 m. Es ist die äußere Begrenzung des Hochbeetes auf dem Berliner Alexanderplatz.

## ***Beruf, seltener***

---

Frank Müller aus Berlin ist Glockenspieler. Sein Arbeitsplatz ist der Turm des Französischen Doms, in dessen Kuppel 60 Bronzeglocken zwischen 20 kg und 5,7 t wie eine Weintraube angeordnet sind. Zum Tönen werden die Glocke mechanisch mittels eines Stockklaviers oder auch mit einer Automatik gebracht. In der DDR gibt es 13 Glockenspiele und zwei berufliche Glockenspieler.

kenspiele und zwei berufliche Glockenspieler.

## ***Berufsjahre, die meisten***

---

Kurt Bäßler aus Meißen hatte am 1. April 1913 seine Lehre als Zeichenschüler in der Porzellan-Manufaktur Meißen aufgenommen. Nach 75 Berufsjahren wurde der 89jährige am 20. Mai 1988 feierlich in seinem Betrieb verabschiedet.

## ***Blattgold, einzig Schmiede***

---

Im Dresdner VEB Blattgold, dem einzigen Betrieb seiner Art in der DDR, entsteht seit 150 Jahren Blattgold. Hier arbeiten fünf Blattgoldschmiede, die das Material per Hand hauchdünn austreiben.

## ***Blaudruckerei, einzige***

---

Im Färbereihaus der Blaudruckerei zu Pulsnitz, Kreis Bischofswerda, wird die handwerklich-volkskünstlerische Produktion des Handdruckes und der Küpenfärberei als letzte in der DDR betrieben.

## ***Bottich, größter***

---

Die Dimension eines Zweifamilienhauses besitzt der größte im VEB Holz- und Kulturwaren Schönebeck, Bezirk Magdeburg, hergestellte Bottich. Er hat eine Höhe von 8 m, über 10 m Durchmesser und besitzt ein

Fassungsvermögen von 480 000 l. Benötigt werden solche Riesengefäße aus Nadelholz in der Chemie- und Lebensmittelindustrie.

### ***Brauerei, kleinste***

---

Sie befindet sich in Singen, Kreis Arnstadt. Der Besitzer, Fritz Obstfelder, betreibt sie als Einmannbrauerei, die seit über 100 Jahren in Betrieb ist. Jährlich werden 1 000 hl Bier produziert. In der Brauerei befindet sich als technisches Denkmal eine Dampfmaschine, die einst Licht für die Gaststätte und die Brauerei erzeugte und heute den Strom für das Rührwerk und die Pumpen liefert.

### ***Brötchen aus dem Automaten***

---

In der Dresdner Trachenberger Straße kann man sich täglich ab 5.30 Uhr aus einem Automaten mit frischen Brötchen bedienen. Den Einfall dazu hatte Bäckermeister Schütt. Der Clou: nach der Entnahme ertönt eine freundliche Stimme: „Wir danken für Ihren Einkauf und wünschen Ihnen einen angenehmen Tag!“ Bäckermeister Horst Götze aus Neupetershain, Kreis Calau, beliefert seine Kunden ebenfalls per Automat.

### ***Drachenbaumeister, einziger***

---

Friedhelm Winkel ist der einzige Drachenbaumeister in der DDR. Er

verfügt nicht nur über eine große Kollektion von etwa 60 selbstgebauten Drachen, die vorgeführt werden können, sondern er gibt auch Kindern Anleitungen zum Selbstbauen. Eines seiner Modelle wurde auf der Leipziger Herbstmesse ausgestellt und als Drachenbaukasten in die Produktion übernommen.

### ***Emmentaler, einziger Hersteller***

---

Das Käsewerk in Bad Salzungen ist Alleinhersteller für den Emmentaler Käse. Seit 1973 wird er produziert. Voraussetzung ist eine besonders hohe Qualität der Rohmilch, von der jährlich 27 000 t zu 1 850 t Käse verarbeitet werden.

### ***Fahrradglockenfabrik, einzige***

---

Im VEB Fahrradteile Bad Liebenstein werden jährlich etwa 1,5 Millionen Fahrradglocken und weitere 100 000 Rennradglocken mit verschiedenen Dekoren produziert und in alle Kontinente exportiert.

### ***Faß, größtes***

---

Das größte Faß befindet sich im Jagdschlößchen Halberstadt. Es war von Böttchermeister Michael Werner von 1593 bis 1598 für das Gröninger Schloß gefertigt worden. 1780 wurde es in das Jagdschlößchen in den Spiegelsbergen umgelagert. Es besitzt ein Fassungsver-

mögen von 132700 l und wiegt 31850 kg.

### **Flasche, größte**

Auf dem Hauptgebäude der Sektkellerei Freyburg (Unstrut) steht die 6,80 m hohe Attrappe einer Flasche.

### **Friseur, ältester tätiger**

Meister Wilhelm Hönniger ist mit 90 Jahren der älteste aktive Friseur in unserem Land. Er betreibt sein Geschäft in der Erfurter Ruhrstraße und arbeitet seit fast 75 Jahren im Beruf.

### **Frisierbetrieb, größter**

Die größte PGH des Bezirkes Schwerin – zugleich eine der größten der Republik – umfaßt über 500 Mitglieder, die in 39 Frisier- und Kosmetiksalons der mecklenburgischen Bezirksstadt tätig sind. Sie ist 1955 als eine der ersten PGH dieses Zweiges gegründet worden und hat seither ihre Leistungen auf das Vierzigfache erhöht.

### **Glocke, einmaliger Guß**

Erstmals wurde eine Glocke mit mehr als 1000 kg nach dem Prinzip des steigenden Gusses hergestellt. Ort der Weltpremiere war der VEB Leichtmetallguß Krölpa im Kreis Pößneck, wo 1987 die Glocken für den wiederhergestellten Französischen Dom gegossen wurden.

### **Glocke, klangschönste der Welt**

Die Erfurter Domglocke „Gloriosa“ gilt als die klangschönste Glocke der Welt. Sie wiegt 11450 kg (festgestellt beim Schweißen der Glocke 1985). Ihr Durchmesser beträgt 2,57 m. Gegossen wurde sie 1497. Eine 1877 in Dresden von Glockengießermeister Große gegossene 11950 kg schwere Nachbildung befindet sich im Dom von Frankfurt am Main.

### **Glocken aus Kanonen, einzige**

Das Geläut des berühmten Naumburger Doms mit einer Gesamtmasse von 6000 kg wurde nach 1871 aus 14 eroberten französischen Kanonen gegossen.

### **Glockengießerei, einzige**

Sie befindet sich in Apolda und ist gekoppelt mit einem Glockenmuseum. Hier wird die Geschichte der Glocke über einen Zeitraum von 3000 Jahren dokumentiert. Die Apoldaer Glockengießerei wurde 1722 gegründet.

### **Kerzenhersteller, größter in Europa**

Im VEB Wittol Wittenberg werden täglich eine Million Kerzen hergestellt.

## **Kinderwagen, die meisten**

Der VEB Zekiwa Zeitz ist der größte Kinderwagenproduzent Europas. 1988 verließen das Werk 506 000 Kinder- und Puppenwagen.

## **Klöppelschule, erste der Welt**

Sie wurde im Jahre 1774 in Thum, Kreis Annaberg, gegründet.

## **Maulkorbflechter, einziger**

Robert Martin aus Bad Saarow, Kreis Fürstenwalde, ist der einzige in der DDR, der das Handwerk eines Metallkorbflechters ausübt. Als Hundehalter - er ist Abrichtewart einer Sektion für Dienst- und Gebrauchshundewesen - fertigt er statt der üblichen Modelle aus Leder sicherere und den Maßen der Hunde angepaßte Beißschutzkörbe aus Draht, die er sich patentieren ließ. Zu den Bestellern gehören neben zahlreichen privaten Hundebesitzern auch Volkspolizei und Zollorgane.

## **Münzwerkstatt, einzige**

Bereits 1280 begann in Berlin die sogenannte Münze mit Prägearbeiten von Geldstücken und Medaillen. Hier wird vom Pfennig bis zum 20-Mark-Stück das gesamte Hartgeld geprägt. Seit 1966 gibt die Staatsbank der DDR hier geprägte Gedenk- und Sondermünzen heraus.

## **Papiermaschine, längste Europas**

Die Papiermaschine im VEB Papierkombinat Schwedt ist 187 m lang und damit die längste in Europa.

## **Pechsiederei, einzige**

Der VEB Pechsiederei in Eich, Kreis Auerbach (Vogtland), hat rund 100 Beschäftigte. Seit 1795 wird hier aus Kiefernharz Pech gekocht. Für verschiedene Zwecke werden bis zu 70 Pechsorten hergestellt.

## **Porzellangemälde, größtes der Welt**

Der berühmte „Fürstenzug“ an der langen Wand des zum Dresdner Schloß gehörenden Stallhofes in der Augustusstraße wurde von Adolf Wilhelm Walther (1826-1913) gestaltet und von 1904 bis 1907 ausgeführt. Das größte Porzellangemälde der Welt ist 101 m lang und enthält auf 957 m<sup>2</sup> Fläche 24 000 Einzelfliesen der Porzellanmanufaktur Meißen von 205 mm × 205 mm Abmessung. Dargestellt werden die Markgrafen, Kurfürsten und Könige des Hauses Wettin von 1089 bis 1918 in 35 Reiterfiguren.

## **Porzellanmanufaktur, älteste**

Nachdem im Jahre 1709 Johann Friedrich Böttger gemeinsam mit

Ehrenfried Walter Graf von Tschirnhaus das europäische Hartporzellan erfunden hatte – Voraussetzung war die Entdeckung des Kaolins als Grundstoff – wurde die Manufaktur 1710 von Kurfürst August II. von Sachsen gegründet und auf die Meißner Albrechtsburg verlegt. Die Produktion begann 1713. Das erste Versuchsprotokoll stammt vom 15. Januar 1708. Es enthält die früheste schriftlich fixierte Rezeptur für weißes Hartporzellan.

### **Schornsteinfeger, erster weiblicher**

Elke Mühlenhaupt aus Rhinow, Kreis Rathenow, ist der erste weibliche Schornsteinfeger der DDR. Sie hatte 1985 die Lehre im väterlichen Betrieb aufgenommen und arbeitet seit 1987 als Facharbeiter.

### **Schweinslederproduzent, größter Europas**

Über 30 000 Schweinhäute werden täglich im Lederwerk Neustadt-Glewe zu rund 50 Sorten Leder verarbeitet. Damit ist der Betrieb der größte seiner Art in Europa.

### **Seifensiederei, älteste**

Sie wurde in Neustadt (Orla) im Jahre 1640 von Traugott Wilhelm Götze gegründet. Der 1919 geborene Ur-enkel, Meister Fritz Wilhelm, der im April 1989 seinen 70. Geburtstag feierte, produziert mit seiner Frau jähr-

lich 25 t Schmier- und Kernseife. Die Werkstatt arbeitet noch mit dem größten Teil der ursprünglichen Geräte und steht unter Denkmalschutz.

### **Skelette, einzigiger Hersteller**

Der VEB Biologische Lehrmittel Leipzig ist Alleinhersteller von Skelettpräparaten – als Anschauungsmittel für den Schulunterricht. Hier entstehen rund 30 verschiedene Skelettarten.

### **Steuerräder, handgedrechselte**

Handsteuerräder aller seegehenden Schiffe, die in unserer Republik gebaut worden sind, stammen aus der Werkstatt des Schweriner Drechslermeisters Carl Zettler, dem einzigen Hersteller dieser Räder. Jährlich verlassen etwa 250 davon seine Werkstatt, die 1857 von Großvater Carl-Heinz Zettler gegründet wurde. Sechs, acht oder zehn Speichen bilden ein Rad, zu dem wasserbeständige Hölzer wie Teak oder Mahagoni verwendet werden.

### **Stiefel, größter und kleinster**

Im Museum Leisnig, Kreis Döbeln, ist der größte Stulpenstiefel der Welt ausgestellt. Er hat eine Schafthöhe von 3,70 m und eine Sohlenlänge von 1,90 m. Zehn Rindshäute und 92 kg Bodenleder wurden zu dem

etwa 200 kg schweren Stiefel verarbeitet, der 1925 anlässlich des 600jährigen Bestehens der Döbelner Schuhmacherinnung von sechs Schuhmachermeistern in 750 Stunden gebaut wurde.

Zehn Ministiefel fertigte Schuhmachermeister Gerhard Berthold, von denen der kleinste eine Fußlänge von 1,7 cm, eine Schafthöhe von 3,1 cm hat und nur 2 g schwer ist. Er paßt in eine Streichholzschachtel.

### ***Stockmachergemeinde, einzig***

Das Stockmacherhandwerk wird in dem Dorf Lindewerra, Kreis Heiligenstadt, seit 1830 ausgeübt. Insgesamt sind zehn Meister und 24 Beschäftigte tätig, die vier Stockarten produzieren: Wanderstöcke, Krankenstöcke, Jagdsitzstöcke und orthopädische Stöcke (Armstützen, Gehhilfen u. ä.).

### ***Stolle, größte***

Am 1. Advent 1988 wurde auf dem Brand-Erbisdorfer Weihnachtsmarkt die größte Stolle der DDR angeschnitten. Bäckermeister Manfred Selbmann überraschte die Besucher mit einem 10,40 m langen Weihnachtsgebäck.

### ***Taktstöcke, einzig Hersteller***

Drechslermeister Armin Hellinger aus Markneukirchen ist der einzige

Taktstockhersteller in der DDR. Ende 1988 feierte der Familienbetrieb sein 100jähriges Bestehen. Jährlich werden 15 000 Taktstöcke nach Grundmodellen oder in Sonderausführung hergestellt. Aus der Hellinger-Werkstatt kommen darüber hinaus auch Trommelstöcke, Rumbakugeln, Zitherfüße – alles in allem über 250 verschiedene Artikel an gedrechselten Musikinstrumenten oder Bestandteilen.

### ***Teppich, größter der Welt***

Er besaß die Abmessungen 110 m × 83 m und wog 16 t. Hergestellt worden war er für das VII. Turn- und Sportfest 1983 in Leipzig, wo er während der Sportschau im Zentralstadion die Rasenfläche des Innenraumes abdeckte.

### ***Tisch, größter***

In der PGH des Tischlerhandwerks Schwerin wurde 1986 eine Festtafel für 34 Personen gebaut. Sie ist 9,00 m lang und wurde für das neue Sanatorium „Blauer Sewan“ in Jerewan (UdSSR) konstruiert.

### ***Urkundenkopierer, einzig***

Der Museologe Klaus Möller aus Schwerin ist ein Meister originalgetreu kopierter Urkunden. Das älteste bisher von ihm bis aufs Detail kopierte Schriftstück ist eine historisch

wertvolle päpstliche Bistumsprivilegierung vom 21. Januar 1158 für das Mecklenburgische Staatsarchiv Schwerin.

### **Wasserradproduzent, einzig**

---

In der Firma Schumann in Mulda (Sachsen) werden seit über 100 Jahren Wasserräder hergestellt. Heute sind sie nur noch eine Nebenproduktion, mit der der Bedarf von Museen oder Baudenkmalen gedeckt wird. Jährlich entstehen auf herkömmliche Weise etwa zwei bis drei Wasserräder.

### **Weihnachtsmannlarven, einzig Hersteller**

---

Die Maskenwerkstatt Neuwürschnitz des VEB Erzgebirgische Festartikel Karl-Marx-Stadt stellt jährlich zwölf verschiedene Gesichter des „alten Bärtigen“ - wie er dort heißt - her. Gestaltungselemente sind Kapuze, Haarbüschel, Augenbrauen, Gesichtsfarbe und natürlich der 25 cm lange Bart.

### **Windmüllerin, einzig**

---

Heidemarie Blohm ist die einzige Windmüllerin unseres Landes. Sie übernahm am 1. Januar 1984 die Galerie-Holländerwindmühle ihres Vaters in Neubukow, Kreis Bad Döberan, und arbeitet mit ihrem Betrieb vollgewerblich.

### **Wurst, längste**

---

25,70 m maß die längste jemals in der DDR hergestellte Wurst. Sie wurde von Fleischermeister Herbert Nischik aus Berlin für ein Stadtbezirksfest am 26. und 27. September 1987 im Ernst-Thälmann-Park produziert. Die Riesen-Zerelatwurst, von 23 Schülern getragen, wurde portionsweise verkauft. Zur Herstellung der Wurst mußte die Füllmaschine in einer Turnhalle aufgestellt werden.

### **Zylinder, einzig Hersteller**

---

Die PGH Hut- und Putzmacher in Altenburg ist der einzige Herstellerbetrieb für Zylinder. Pro Jahr verlassen etwa 1500 Stück die Werkstatt von Meister Raasch. Sie werden benötigt von Schornsteinfegern, Dressurreitern, Jongleuren, Tanzgruppen, von Schützenvereinen, Karnevalklubs und für historische Zwecke.

# KIRCHEN, BURGEN, SCHLÖSSER

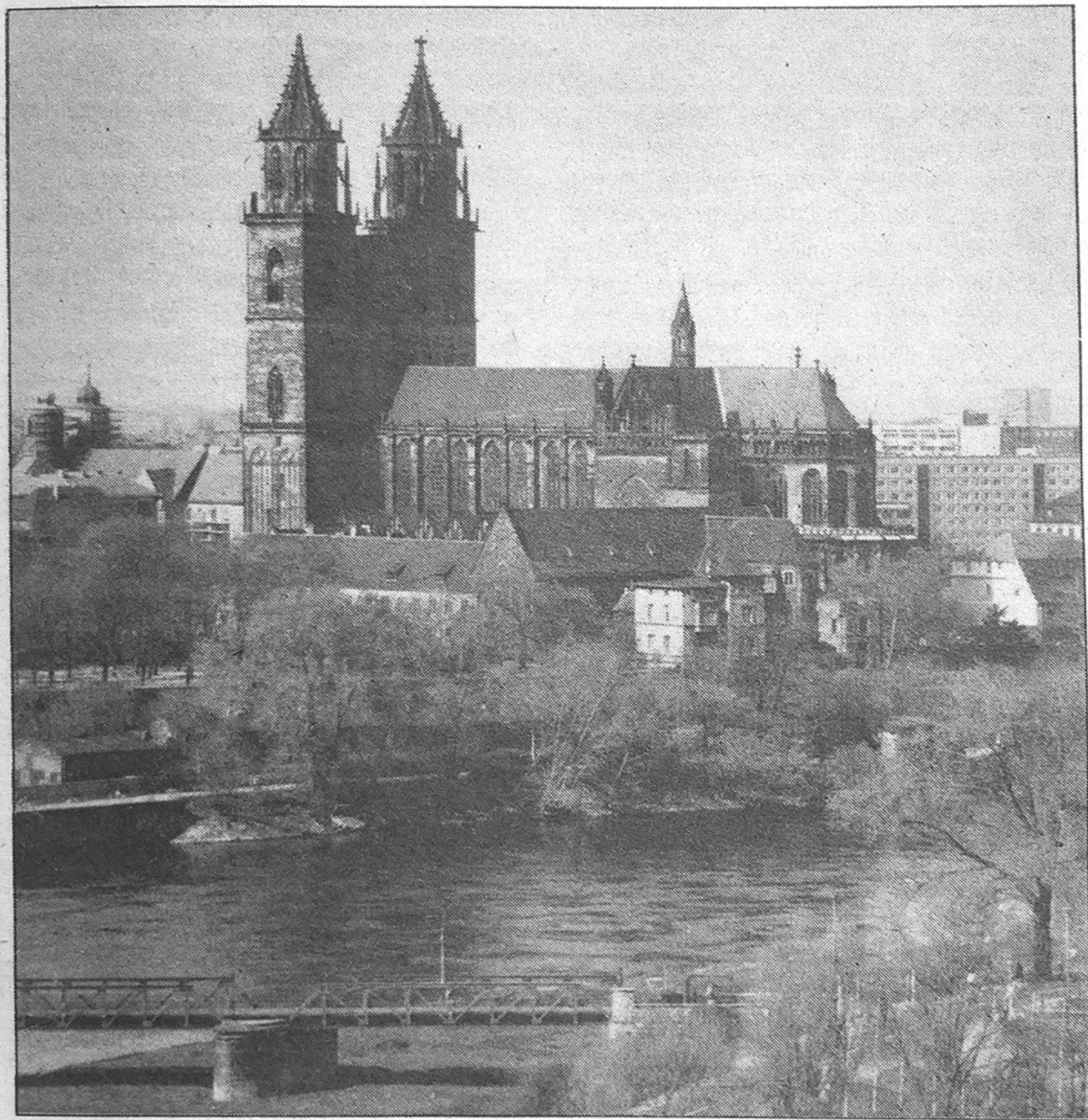

**DER MAGDEBURGER DOM GILT ALS GRÖSSTER KIRCHENBAU IN DER DDR. Im 2. Weltkrieg schwer zerstört, wurde er bis 1955 wieder aufgebaut.**

ND-Foto: Ralf Kozica



## **Adelssitz, ältester**

In Badingen, Kreis Gransee, findet sich das älteste Beispiel eines befestigten ländlichen Adelssitzes aus dem 16. Jahrhundert. Das „Feste Haus“ war mit Wall und Mauern umgeben und schloß eine Feldsteinkirche aus dem 13. Jahrhundert ein.

## **Bauwerk, turmreichstes**

Das Schweriner Schloß erhielt seine heutige Gestalt Mitte des vorigen Jahrhunderts. Es besitzt 15 Türme und Türmchen, 24 Schornsteine, 160 Zacken, Obelisken und Spitzen.

## **Burg, größte als Jugendherberge**

In der Burg Hohnstein, Kreis Sebnitz, befindet sich die größte Jugendherberge der DDR. Die aus dem 13. Jahrhundert stammende Burg heißt seit 1951 „Jugendburg Ernst Thälmann“ und enthält auch eine Gedenkstätte für die Opfer des faschistischen Konzentrationslagers 1933-1934. Nach umfangreichen Rekonstruktionsarbeiten hat die Burg seit 1974 eine Kapazität von 400 Schlafplätzen.

## **Burg, bedeutendste erhaltene**

Die Wartburg bei Eisenach ist wie keine zweite Burg Deutschlands mit der Geschichte des Landes verbunden. Vom Mai 1521 bis März 1522

übersetzte Martin Luther hier das Neue Testament. Am 18. Oktober 1817 fand das Wartburgfest mit über 500 Studenten und Professoren aller deutschen Universitäten als Nationalfest gegen die Restauration statt. Die Regierung der DDR stellte erhebliche Mittel zur Rekonstruktion und Restaurierung zur Verfügung.

## **Doppelkirche, einzige**

Ein gemeinschaftlich genutzter Glockenturm trennt und vereint zwei völlig selbständige Kirchen, die evangelische und die katholische. Dieses einzigartige Bauwerk besteht seit 1828 in Haldensleben.

## **Dorfkirche, ungewöhnlicher Turm**

Die Kirche in Oberoppurg, Kreis Pößneck, besitzt nicht den üblichen Westturm, sondern einen Turm als Chorturmanlage im Osten mit Spitzhelm und vier Ecktürmchen mit Kegelhauben.

## **Feudalburg, letzte**

Die Moritzburg in Halle stellt mit ihrer Bauzeit von 1484 bis 1537 die als letzte errichtete Feudalburg dar.

## **Glasmalereien, älteste in Kirchen**

Nur zwei der großen Kirchen unseres Landes haben noch ihre alten

Glasfenster: Der Dom zu Erfurt mit 12 Fenstern im Chor aus der Zeit von 1370 und 1420 und der Dom zu Stendal mit 32 Glasfenstern aus der Zeit von 1420 und 1450.

### ***Kirche, einzige doppelte***

---

In der Gertraudenkirche in Frankfurt (Oder) wurden, nachdem die schwer zerstörte Marienkirche nicht mehr benutzt werden konnte, sämtliche Einrichtungen untergebracht, indem eine Zwischendecke eingezogen wurde, die das Kirchenschiff in zwei Etagen unterteilt. Im unteren Bereich sind alle Funktionsräume einschließlich eines Gemeindesaals. Darüber befindet sich der eigentliche Kirchenraum, allerdings ist er ungewohnt niedrig.

### ***Kirche, einzige winkelförmige***

---

Der seltene Typ einer winkelförmigen Kirche ist mit der frühbarocken Conradiakirche aus der Zeit 1660–1661 in Ruhla, Kreis Eisenach, anzutreffen. Sie besitzt Doppelporen und einen Kanzelaltar in der Ecke.

### ***Kirchenbau, ältester***

---

Die älteste Kirche der DDR steht in Rohr, Kreis Meiningen. Um 815 war ein Benediktinerkloster gegründet worden, von dem die Michaeliskirche mit ihrer Krypta erhalten blieb.

### ***Kirchenbau, größter***

---

Der Magdeburger Dom, erbaut von 1209 bis 1520, zeigt alle Stilepochen von der Hochromanik bis zur Spätgotik. Nach starken Zerstörungen im zweiten Weltkrieg ist er als größter Kirchenbau der DDR bis 1955 wieder hergestellt worden.

### ***Kirchtürme, bewohnte***

---

Der Petridom von Bautzen, die St.-Annen-Kirche in Annaberg, die Stadtkirche in Naumburg und die Nikolaikirche in Rostock sind die einzigen Kirchen, in deren Türmen oder Obergeschossen der Kirchenschiffe sich Wohnungen befinden.

### ***Kirchtürme, einzige runde***

---

Die Kirchen von Kirchhasel, Kreis Rudolstadt, und Herschdorf, Kreis Ilmenau, haben als einzige in Thüringen runde Kirchtürme, die wohl als Reste ehemaliger Wehranlagen oder Burgen anzusehen sind.

### ***Kirchturm, höchster***

---

Mit 117,5 m ist der Turm des Schweriner Doms der höchste an einem Kirchenbau der DDR.

### ***Kirchturm, verdrehter***

---

Die Kirche von Barnstädt, Kreis Querfurt, besitzt als einzige in der DDR einen gedrehten achteckigen

gotischen Spitzkirchturm. Die acht Ecken drehen sich spiralförmig bis zur Spitze in 52 m Höhe. Der Turm wurde 1409 erbaut, das Kirchenschiff 1748 erneuert.

### ***Pfarrkirche, älteste in Berlin***

Die Nikolaikirche war die Pfarrkirche der um 1230 mit Stadtrecht versehenen Altstadt Berlins. Sie wurde zunächst als kreuzförmige Feldsteinbasilika errichtet. Das gotische Bauwerk entstand nach dem großen Stadtbrand von 1380 und dem Langhausneubau von 1460. Sie erhielt von 1877 bis 1878 ein neugotisches Turmpaar. Im zweiten Weltkrieg bis auf die Umfassungsmauern zerstört und seit 1982 mit dem Wiederaufbau des historischen Stadtkerns neu errichtet, wurde sie 1988 vollendet.

### ***Portalkunst, einzigartige***

Die berühmte „Goldene Pforte“ am südlichen Querhaus des Domes zu Freiberg, die um 1230 entstand, gilt als unerreichter Höhepunkt der romanischen Portalkunst.

### ***Sakralbau, ältester aus Backsteinen***

Die romanische Basilika in Jerichow, Kreis Genthin, gilt als ältester Sakralbau der DDR, bei welchem Backsteine verwendet wurden. Baubeginn war die Zeit um 1150.

### ***Schloßbau, letzter***

Den letzten Schloßbau in der preußischen Geschichte stellt Schloß Cecilienhof in Potsdam dar. Es wurde 1913 bis 1917 nach Plänen des Architekten Schulze-Naumburg für den Kronprinzen Wilhelm in Art englischer Landsitze erbaut. Der Bau mit seinen 176 Räumen und reicher Innenausstattung kostete die riesige Summe von acht Millionen Goldmark. Es ist heute die vielbesuchte Gedenkstätte des Potsdamer Abkommens vom Juli/August 1945.

### ***Schloß, originellstes***

Das im Jahre 1708 erbaute Schloß Oppurg im Kreis Pößneck besitzt den Tagen, Wochen und Monaten eines Jahres entsprechend 365 Fenster, 52 Türen und 12 Schornsteine. Ähnliche Angaben sind auch zum Schloß Augustusburg, Kreis Flöha, zu machen. Dort sollen die vier Ecktürme die Jahreszeiten, 12 Säle die Monate und 76 Zimmer die Sonn- und Feiertage symbolisieren. Erbaut wurde dieses bedeutende Renaissanceschloß von 1568 bis 1573.

### ***Schloßkapelle, erste protestantische***

Im Schloß zu Torgau schuf der Baumeister Nikolaus Gromann von 1543 bis 1544 die erste Schloßkapelle des Protestantismus. Martin Luther weihte diese Kapelle selbst ein. Sie gilt als Prototyp des protestantischen Kapellenbaues.

### ***Simultankirche, älteste***

---

Der Petridom von Bautzen mit seinem 83 m hohen Turm wird seit dem 16. Jahrhundert von beiden Konfessionen genutzt.

### ***Standbildgruppe, einzigartige in der Welt***

---

Einmalig sind die 12 Stifterfiguren des Naumburger Domes, die vom „Naumburger Meister“ ab Mitte des 13. Jahrhunderts geschaffen wurden. Der 1210 bis 1250 spätromanisch-frühgotisch errichtete Dom wurde um den Westchor erweitert, in dem die lebensgroßen Figuren stehen. Sie sind unlösbar mit den Diensten (gewölbetragende Pfeilervorlagen) verbunden.

### ***Spätgotische Kirche, unverändert erhaltene***

---

Die St.-Annen-Kirche in Annaberg-Buchholz ist eine der wenigen, deren ursprüngliche Einrichtung seit 1522 unverändert erhalten geblieben ist. In jahrelanger Arbeit haben Restauratoren die vom Meister Franz Maidburg geschaffenen 110 Emporenreliefs sowie das Schlingrippengewölbe und den berühmten Bergaltar von Hans Hesse restauriert.

### ***Sumpfburg, älteste erhaltene***

---

Die Burg in Oebisfelde, Kreis Klötze, ist die älteste erhaltene Sumpfburg

auf unserem Territorium. Sie wurde Ende des 9. Jahrhunderts mit fünf Zwingern und drei Toren sowie Schutzmauern gebaut.

### ***Synagoge, erste wiederaufgebaute***

---

Die 1938 gesprengte Synagoge der Jüdischen Gemeinde Dresden wurde 1950 wieder aufgebaut.

### ***Wasserburg, einziger Turm***

---

Der 57 m hohe Turm mit Spitzhaube an der Burg in Niederroßla gehörte im 11. Jahrhundert zu einer gut befestigten Wasserburg an der Ilm und diente der Überwachung einer Furt, später einer Brücke. Von 1738 bis 1739 ließ der Weimarer Hof die Burg ausbauen.

### ***Zentralbau, ältester***

---

Die Barockkirche „Zur heiligen Dreifaltigkeit“ in Carlsfeld, Kreis Aue, wurde 1684 bis 1688 als erster kirchlicher Zentralbau über achteckigem Grundriß errichtet. Ein anderer dieser seltenen Zentralbauten ist die barocke Dorfkirche Alt-Drewitz bei Potsdam, die 1732 über quadratischem Grundriß mit zeltartigem Dach erbaut wurde.

# KOMMUNALWESEN



**DIE FEUERWEHR WIRD ALARMIERT!** In Luisenthal demonstrierte die Freiwillige Feuerwehr zu ihrer 110-Jahr-Feier Stationen ihrer Geschichte.

Foto: ADN-ZB/Hirndorf

### **Berufsfeuerwehr, erste**

Im Jahre 1851 wurde in Berlin die erste Berufsfeuerwehr Deutschlands gegründet. Sie unterstand dem königlichen Polizeipräsidium.

### **Briefkasten, erster**

Ein braungestrichener Holzbehälter, im Jahre 1700 im Flur des Posthauses (Poststraße 1) von Berlin angebracht, war der erste Briefkasten.

### **Buchhandlung, größte**

Die Buchhandlung im Leipziger Franz-Mehring-Haus verkauft täglich etwa 5000 Bücher und Broschüren.

### **Fabrikfeuerwehr, erste**

1865 wurde in Sachsen von der Firma C. A. Präbisch in Reichenau, Bezirk Dresden, die erste Feuerwehr in einem Betrieb gegründet.

### **Feuermelder, erste**

1852 wurden in Berlin die ersten Telegraphen zur Feuermeldung installiert.

### **Feuernotordnung, älteste**

Zwickau besitzt die älteste Feuernotordnung. Sie stammt aus dem Jahr 1348. Das Original wird im Stadtarchiv aufbewahrt.

### **Feuerwehrdampfspritze, erste**

1875 wurde von der Berufsfeuerwehr in Berlin die erste Dampfspritze in Betrieb genommen. Damit begann die Ablösung der bis dahin üblichen Handdruckspritzen.

### **Feuerwehr, einsatzärmste**

Die Freiwillige Feuerwehr von Schlagwitz bei Glauchau hatte seit über 100 Jahren keinen Löscheintritt. In dem Dorf hat es seit 1886 nicht gebrannt.

### **Feuerwehr, älteste freiwillige**

Am 31. Mai 1985 feierte die Freiwillige Feuerwehr Elxleben, Kreis Erfurt, ihr 250jähriges Jubiläum. Der Gründungstag ist urkundlich nachgewiesen. Die Gründung der ersten freiwilligen Feuerwehr Sachsens erfolgte am 7. Juli 1841 in Meißen. Sie nannte sich damals „Freiwilliges Lösch- und Rettungskorps“.

### **Gaststätte, einmalige**

„Linie 6“ ist der Name einer Gaststätte in Dresden an der Ecke Maystraße/Schaufußstraße. Die Haltestelle der „6“ ist 66 m entfernt. Das Interieur ist ganz auf die Straßenbahn abgestimmt, hier gibt es Notbremse, Münzwechsler, Verkehrs- und Haltestellenschilder, vor allem

aber eine Sammlung von über 200 Schaffnermützen aus 26 Ländern. Der Wirt, Karl-Heinz Bellmann, tritt in Schaffneruniform auch als vitaler Alleinunterhalter auf. Vor der Gaststätte stehen zwei komplette Triebwagen, einer davon mit dem Baujahr 1898.

### ***Gaststätte, einzige mit Durchfluß***

Die Konsumgaststätte „Boltenmühle“ in Gühlen-Glienicke, Kreis Neuruppin, wird von einem Bach durchflossen, der von beiden Gasträumen aus sichtbar ist.

### ***Gaststätte, einzige mit Swimming-Pool***

In der Gaststätte „Zur Post“ in Pirna-Zehista gibt es hinter der Bar einen Swimming-Pool. Er gehört zu einer Sauna, die sich neben dem Gastraum befindet. Zum Gaudi der Gäste betreten die Saunabesucher den Gastraum, ehe sie in das Becken springen.

### ***Gaststätte, einzige über die Straße***

Der Gasthof am Lichtenhainer Wasserfall im Kreis Sebnitz besteht aus dem Restaurant mit der Küche und einem Speisesaal auf der gegenüberliegenden Straßenseite. Die Kellner müssen, um die Gäste zu bedienen, stets mit vollbeladenen Tablettis die Straße kreuzen.

### ***Gaststätten, älteste***

Die Gaststätte „Zur guten Quelle“ in Mansfeld ist die älteste der DDR. Urkundlich belegt ist das Gründungsjahr 1430, das auch außen über der Tür angebracht worden ist. Das jetzige HO-Hotel „Anker“ in Saalfeld ist seit 1484 urkundlich belegte Gast- und Schankwirtschaft.

### ***Gaststätten, meiste in einer Gemeinde***

In der Gemeinde Breitung an der Werra existieren seit 1988 insgesamt 17 Gaststätten. Es sind Gasthaus Anacker, Gaststätte „Werraschlößchen“, Gastwirtschaft „Burghügel“, Gastwirtschaft „Markthalle“, Gaststätte Klubhaus, Betriebsgaststätte des VEB Solidor, Kulturhaus Kraftwerk Breitung, Ausflugsgaststätte Wittgenthal, Bahnhofsgaststätte, Ausflugsgaststätte Knollbach, Naherholungsgaststätte „Seeblick“, Gaststätte „Zum Pempel“, Gasthaus Wagner, Gasthaus Schmalz, Gasthaus „Nürnberger Hof“, Jugendclub, Gasthaus „Zur Linde“.

### ***Gaststätten ohne Landzugang***

Die Gaststätte „Zum Moorbauern“, am Verbindungskanal zwischen dem Kummerower See und dem Malchiner See gelegen, ist auf dem Landwege nicht erreichbar. Wem kein Boot zur Überfahrt zur Verfügung steht, der schlägt an einem Anlegesteg auf einen Gong und wird abge-

holt. Gleiches hat der Untersee nahe der Kreisstadt Kyritz zu bieten. Die Gaststätte auf der Untersee-Insel ist ebenfalls nur auf dem Wasserweg zu erreichen.

### ***FKK-Strände, erste***

In Hiddensee, Ahlbeck, Ückeritz, Prerow und Ahrenshoop wurden auf der Grundlage des Gesetzblattes vom 6. Juni 1958 offiziell die ersten FKK-Strände eingerichtet.

### ***Haustiertaxi, einziges***

Dieter Frenzel aus Dresden befördert mit seiner Taxe Haustiere, die medizinische Hilfe benötigen, in die Tierklinik Dresden. Sein Fuhrbetrieb ist unter der Bezeichnung Haustiertaxi eingetragen.

### ***Hotel, größtes***

Das Interhotel „Stadt Berlin“ auf dem Alexanderplatz ist mit insgesamt 1770 Betten das größte. In den 39 Etagen befinden sich überdies elf Restaurants, acht Salons und Konferenzräume sowie in 110 m Höhe ein Panoramarestaurant. Mit seinen 123,30 m Höhe ist das Hotel zugleich das höchste Haus in Berlin.

### ***Hochzeitschauffeur, dienstältester***

Hans Höhne, seit 1949 Taxifahrer, fährt seit 1975 ausschließlich Braut-

paare mit dem Taxi in Berlin zu den Standesämtern.

### ***Kino, größtes***

Das Filmtheater in der Prager Straße Dresden wurde 1972 eröffnet. Es ist mit 1017 Plätzen das größte der DDR und gehört nach der Neuinstallation der gesamten Wiedergabetechnik zu den modernsten. 1989 wurde ein hauseigenes Videosystem eingebaut.

### ***Luftpostamt, einziges***

In Berlin-Schönefeld existiert das einzige Luftpostamt der DDR. Die 60 Mitarbeiter haben zu jedem Jahreswechsel täglich bis zu 100 000 Sendungen abzufertigen. Hier gibt es auch ein Weltortsverzeichnis mit 1 148 Seiten.

### ***Münzen, erste***

Die ersten 20-Pfennig-Münzen kamen am 1. August 1969 in Umlauf. Die 5-Mark-Münzen folgten ab 25. September des gleichen Jahres.

### ***Postamt, kleinstes***

Das Postamt in Bollensdorf, Kreis Luckau, hat die Ausmaße von 1,85 m × 2,45 m und ist das kleinste in der DDR. Hier wird sämtlicher Postbetrieb bis zur Paketannahme und -ausgabe, dem Zeitungsverkauf und der Annahme von Lotto- und Totoscheinen abgewickelt.



## ***Postwertzeichen, größtes der Welt***

---

Am 6. Oktober 1964 gab die Deutsche Post das Postwertzeichen „15 Jahre DDR“ in der Größe von 210 mm × 285 mm heraus (Lipsia-Katalog Block Nr. 13).

## ***Schnupftabakapotheke, einzige***

---

Die Stadtapotheke in der Bergstadt Schneeberg ist die einzige in der DDR, die Niespulver und Schnupftabak selbst herstellt und verkauft.

## ***Strandkorb-gaststätte, einzige***

---

Die Gaststätte „Störtebecker“ in Juliusruh auf Rügen ist im Winter mit Strandkörben als Sitzgelegenheiten ausgestattet.

## ***Striezelmarkt, einziger***

---

Die Geburtsstunde geht auf das Jahr 1434 zurück, als die Sachsenherzöge Friedrich und Sigismund den Bäckern das Recht zustanden, vor dem Fest ihre Striezel – Vorläufer der weltbekannten Dresdner Weihnachtsstollen – feilzubieten.

## ***Tierschutzverein, erster***

---

Der erste deutsche Tierschutzverein wurde 1839 in Dresden gegründet.

## ***Verkäuferin, schnellste***

---

Petra Hildebrandt, Kassierer in der Berliner HO-Kaufhalle in der Langhansstraße, fertigte 1986 beim 5. Kassiererwettbewerb der Hauptstadt zehn unterschiedlich gefüllte Einkaufskörbe in vier 4:09 min ab.

## ***Weinkellerei, größte***

---

Sie befindet sich in Berlin. Die Lagerkapazität der Tanks beträgt 4,5 Mio l Wein, ein Tank kann bis zu 45 000 l fassen.

## ***Zigarettenfabrik, erste***

---

Die erste deutsche Zigarettenfabrik entstand 1862 in Dresden als Filiale einer russischen Fabrik.

# KURIOSITÄTEN, AUSGEFALLENE LEISTUNGEN



Foto:  
ADN-ZB/Müller

**AUF DEM GRÖSSTEN ZWEIRAD DER WELT** sitzt Fahrradkonstrukteur Dieter Senft. Sein Gefährt ist 6,25 m hoch, hat eine Lenkerhöhe von 3,00 m und einen Raddurchmesser von 2,50 m.

## **Ausrufer, seltener**

---

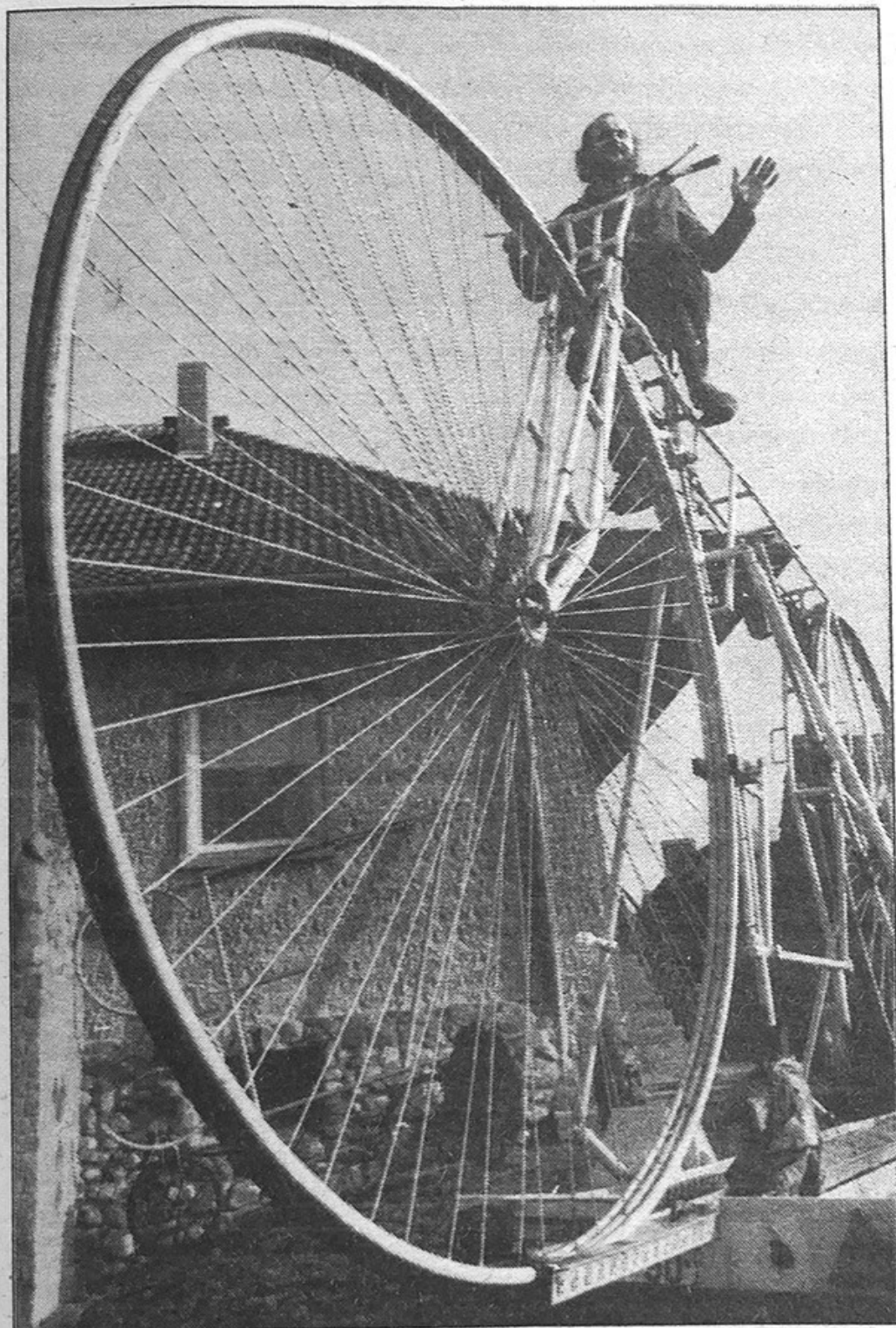
Werner Stedter, Mitarbeiter des Rates der 1600-Einwohner-Stadt Rade-gast bei Köthen, übermittelt wichtige Informationen des Rates per Mega-phon. Früher kündigte er sie mit Trommelwirbel an. 1986 feierte er sein 25jähriges Dienstjubiläum.

## **Bilderrätsel, längstes**

---

Von September 1984 bis August 1986 stellte Ralf Laue aus Leipzig das längste Bilderrätsel zusammen. Es enthält 272 Bilder, die die 215 Worte eines Faust-Zitats ergeben. Die Länge beträgt 37,42 m.

## **Blaubeeren, fleißigste Sammlerin**

---

Ilona Troitsch aus Breese, Kreis Per-leberg, sammelte 1987 insgesamt 616 kg Blaubeeren.

## **Bruchtest, einzigartiger**

---

Der dienstälteste Kaskadeur der DEFA, Peter Piper, durchschlug mit einem Handkantenschlag 32 „Biber-schwänze“ (Dachziegelart). Jenaer Physiker ermittelten für die Schlag-bewegung seiner Hand eine Ge-schwindigkeit von 388 km/h.

## **Club der Großen, einziger**

---

1987 konstituierte sich in Berlin der „Club der Großen“, dem 52 Mitglie-

der (1988) angehören, die minde-stens 1,95 m (Männer) bzw. 1,85 m (Frauen) groß sein müssen. Ähnliche Klubs haben sich in Waldheim, Leip-zig, Dresden und Rostock zusam-mengefunden.

## **Drehorgelspiel, längstes**

---

751mal spielte Alleinunterhalter Rolf Becker aus Halle anlässlich der 750-Jahr-Feier am 3. und 4. Oktober 1987 in Gera auf seiner Drehorgel das Lied „Glück auf, der Steiger kommt!“.

## **Elferratsbeschluß, originellster**

---

Der Elferrat von Coswig beschloß, daß dem erstgeborenen Kind in der Zeit zwischen dem 10. und 12. Fe-bruar 1986 ein Sparbuch mit  $11 \times 11,11 \text{ M}$  in die Wiege gelegt wird.

## **Erde, Mittelpunkt**

---

Die Stadt Pausa ist der „Mittelpunkt der Erde“. In dem 3600 Einwohner zählenden Vogtlandstädtchen tritt die „Erdachse“ hervor. Viele Jahre war auch deren Schmiernippel, eine Messingkapsel im Ratskellerfußbo-den, zu sehen. Die über 100jährige kuriose Tradition ist heute noch le-bendig. So kamen zu den Feierlich-keiten anlässlich der 725-Jahr-Feier der Stadt im Mai 1988 über 50000 Gäste zum „Mittelpunkt der Erde“.

Seit Herbst 1986 zielt auch wieder ein 3 m großer, unter Denkmalschutz stehender Globus, auf dem Pausa als Erdmittelpunkt rot gekennzeichnet ist, das Rathausdach.

### **Fahrrad, größtes der Welt**

---

Dieter Senft aus Kolpin, Kreis Fürstenwalde, konstruierte 1988 das größte Fahrrad der Welt. Die Maße: 6,25 m, Lenkerhöhe 3,00 m, Rad-durchmesser 2,50 m.

### **Familientradition, einzigartige**

---

Der Arnstädter Sportlehrer Uli Cazin setzt eine 65jährige Familientradition fort, indem er allwöchentlich auf den Neidecksturm steigt und das Uhrwerk im Wahrzeichen der thüringischen Stadt aufzieht.

### **Fluß, einzigiger mit drei Quellen**

---

Für die Spree als Nebenfluß der Havel werden im Bezirk Dresden drei Quellen genannt:

Quelle am Westhang des Berges Kottmar (583 m), der sogenannte Rabenbrunnen;

Quelle aus dem Pfarrborn in Gersdorf (Oberlausitz);

Quelle aus dem Spreeborn in Ebersbach (Oberlausitz), Ortsteil Spree-dorf.

Offiziell soll die zuerst genannte Quelle die richtige sein.

### **Fund, größter**

---

Die Instrumente eines kompletten Orchesters wurden im Sommer 1984 im Fundbüro am Berliner S-Bahnhof Marx-Engels-Platz abgegeben. Bulgarische Musiker hatten sie in Dresden in den falschen Zug geladen.

### **Fund, überraschendster**

---

Zwei Päckchen von je 5 000 Mark wurden Anfang des Jahres 1987 in der Polsterwerkstatt von Tapeziermeister Wolfgang Spänig in Sebnitz beim Aufarbeiten von zwei alten Sesseln gefunden. Ein junges Ehepaar hatte sie von der 1976 plötzlich verstorbenen Oma geerbt und nichts von dem noch gültigen, in der Rückenlehne versteckten Geld gewußt.

### **Gasthausname, derber**

---

In Nienburg, Kreis Halberstadt, gibt es einen Gasthof mit dem außergewöhnlichen Namen „Gasthaus zum blanken Arsch“. Der Name geht auf ein Ereignis zurück, das sich dort zuge tragen haben soll. Die Wirtin konnte einst ihre Steuern nicht bezahlen, und als die Steuereinnehmer kamen, zeigte sie ihr blankes Hinterteil. Das Bild von diesem Ereignis hängt noch heute über der Tür zur Gaststätte.

### **Gasthausname, kuriosester**

---

Die historische Gaststätte in Podemus nahe Dresden trägt den Namen

„Hotel de bücke Dich“. Der Name geht auf das Jahr 1813 zurück, als ein Stab von Napoleons Armee hier lagerte. Weil der große Wirt sich stets bücken mußte, da die Decken nur 2,00 m hoch sind, gaben die französischen Soldaten der Gaststätte diesen Namen.

### ***Geige, kleinste***

Im Musikinstrumentenmuseum Markneukirchen gibt es mehrere Miniaturgeigen. Die kleinste unter ihnen ist nur 2 cm lang und kann dennoch zum Tönen gebracht werden.

### ***Gewächshaus, einziges fahrbares***

Horst Zugehör aus Pasewalk baute sich ein 10 m × 6 m großes und 2,5 t schweres Gewächshaus auf Rädern, das er in seinem Garten je nach Sonnenstand und Witterung bewegen kann.

### ***Glöcknerin, jüngste***

Sabine Heinemann läutet seit ihrem 12. Lebensjahr die Glocke der Annenkirche in Eisleben. Sie begann damit im Jahre 1983.

### ***Haar, längstes***

Renate Kück, Mitarbeiterin im Rostocker Schiffahrtsmuseum, hat eine Haarlänge von 1,70 m.

### ***Hochzeiten, die meisten***

Am Montag, dem 8. 8. 88 heirateten allein in Berlin 510 Paare – so viele wie noch nie zuvor an einem Tag.

### ***Hochzeitsbitter, einziger***

Der 1922 geborene Erich Reise aus Girbigsdorf, Kreis Görlitz, ist seit vielen Jahren neben seiner Arbeit in einer LPG (P) als Hochzeitsbitter tätig und für viele Jahre im voraus ausgebucht.

### ***Kartenfächer, größter der Welt***

Am 18. Juli 1986 hielt der Leipziger Ralf Laue im Mathematik-Spezialistenlager des Bezirkes Leipzig einen Fächer von 278 Karten in der Hand und zwar so, daß Farbe und Wert jeder Karte zu erkennen waren.

### ***Kletterfelsen, nachgebauter***

Werner Lebelt aus Neustadt (Sachsen), Kreis Sebnitz, hat in seinem Kleingarten die Barberine, eines der Wahrzeichen der Sächsischen Schweiz, im Maßstab 1:10 nachgebaut. Für die 3,50 m hohe originalgetreue Nachbildung verwendete der Maurer Abbruchmaterial aus Sandstein. Während der Kletterfelsen am Pfaffenstein nicht mehr bestiegen werden darf, ist das bei der Mini-Barberine erlaubt. Erster Name im Gipfelbuch ist der des Schöpfers.

**Kraftwerk, selbstgebautes**

Der Maschinist Herbert Kresse aus Niederau, Kreis Meißen, hat sich in mehrjähriger Arbeit ein eigenes Kleinkraftwerk gebaut. Die 18 m hohe Windkraftmaschine auf seinem Grundstück leistet annähernd 1500 W. Sie ist mit einer Wasserpumpe gekoppelt und besitzt ein amtliches Prüfprotokoll.

**Lehrerversprecher, die meisten**

An der Leipziger EOS „Max Klinger“ sammelten Schüler die originellsten Versprecher eines ihrer Lehrer und überreichten ihm die Zusammenstellung zu beiderseitigem Spaß. In vier Jahren wurden etwa 1500 Versprecher gesammelt.

**Nachname, am meisten verstümmelter**

61 verschiedene Schreibweisen ihres Namens auf Briefen und Karten sammelte Familie Schmalstieg aus Leipzig. Die Varianten reichen von Schmalstier über Schmalding bis Schmalzig.

**Nonnengärtner, letzter**

Hans Pötschke aus Nedaschütz im Kreis Bautzen ist der letzte Nonnengärtner der Republik. Er arbeitet im Kloster „Marienstern“ in Panschwitz-Kuckau, Kreis Kamenz.

**Ordensverleihung, seltene**

Reinhard Heinrich wurde im August 1988 offiziell mit Brief und Siegel zum Ritter Heinrich von Aschersleben geschlagen. Der 61jährige ist Hopfenmeister in der LPG (P) „Florian Geyer“ und erhielt das Hopfenordensband, das ihn als Chevalier ausweist, auf Beschluß des XXXVI. Kongresses des Internationalen Hopfenbaubüros auf der australischen Insel Tasmanien. Insgesamt tragen 15 DDR-Bürger diese Auszeichnung.

**Ortsname, einziger mit doppelten Buchstaben**

Der Ortsname Grossengottern – korrekte Schreibweise ist Großengottern – ist der einzige, in dem jeder Buchstabe zweimal vorkommt.

**Ortsnamen, kuriose**

In der DDR gibt es viele ausgefallene Ortsnamen wie Lederhose, Ziegenhals und Hundeluft; Elend, Kummer und Sorge; Wassersuppe und Kuhfraß, Ansprung und Schmalzgrube, Busendorf und Kuhschnappel.

**Platzwart, jodelnder**

Der Campingplatz in Elbingerode hat einen jodelnden Platzwart. Der 1910 geborene Otto Heyecke weckt die Campingfreunde mit Harzer Folkloreliedern und gratuliert den Geburtstagskindern.

## **Postleitzahl, eine für 271 Orte**

Unter der Postleitzahl 2331 sind 271 Orte, Ortsteile und Wohnplätze im Kreis Rügen aufgeführt. Sie reichen von Altkamp bis Zudar.

## **Quelle für zwei Flüsse**

Die Quelle des Wasserlaufes Fuhne entspringt in der Vogtei, einem NSG bei Salzfurkapelle im Kreis Bitterfeld. Sie fließt nach Westen in die Saale und nach Osten in die Mulde.

## **Skatspiel, ungewöhnliche Serie**

Neun Null ouverts in Folge, von denen alle gewonnen wurden, spielten am 27. März 1957 in Heiligenstadt (Eichsfeld) Rolf Krieghoff, Jürgen Maaß und Klaus Schielke.

## **Stenografen, schnellste**

Mit 520 Silben pro Minute stellten Dr. Dietrich Lepski und Helmut Gehmert aus Dresden sowie Manfred Kehrer aus Leipzig beim 13. Stenografentag 1975 in Karl-Marx-Stadt den noch gültigen DDR-Rekord auf.

## **Straßennamen, kurioseste**

In Uthleben, Kreis Nordhausen, gibt es Straßen mit den Namen Linkes und Rechtes Hosenbein.

## **Streichholzstapel, höchster**

Der Berliner Student Martin Läuter errichtete am 16. April 1989 in Leipzig auf dem Hals einer Sektflasche einen Stapel von 1340 Streichholzschachteln in 104 Schichten und von 22 cm Höhe.

## **Traktorenklub, einziger**

Im März 1985 gründete sich der 1. Lanz-Bulldog-Klub der DDR. Ihm gehören etwa 30 Mitglieder an, die mehr als 100 fahrbereite Trecker dieses Fahrzeugtyps betreuen. Vorsitzender des Klubs, der zum MC Engelsdorf bei Leipzig gehört, ist Horst Bärsch. Zum Bestand zählt der erste selbstfahrende Rohölschlepper der Welt, eine vollgummibereifte 12-PS-Maschine aus dem Jahre 1921.

## **Tridem, kleinstes der Welt**

Anfang 1988 erlebte das kleinste Tridem der Welt seine Premiere. Hobbykonstrukteur Dieter Senft aus Kolpin, Kreis Fürstenwalde, demonstrierte im Berliner Sport- und Erholungszentrum die Funktionstüchtigkeit. Die Maße: Länge 83,5 cm, Höhe 47,2 cm. Insgesamt konstruierte er 25 verschiedene Modelle.

## **Weihnachtsmänner, einziger Ausleihdienst**

Die Vogtlandgemeinde Jocketa, Kreis Plauen, besitzt als einzige

einen Ausleihdienst für Weihnachtsmänner. Die Weihnachtsmänner im Alter von 19 bis 66 Jahren sind von „Amts wegen“ verpflichtet, die bekannte Kleidung sowie Sack und Rute zu tragen. Etwa 30 Einsätze kommen jährlich auf die „Arbeitsgruppe Weihnachtsmänner“.

### ***Weihnachtsmannkapelle, einzige***

---

Schwepnitz, Kreis Kamenz, besitzt die einzige Weihnachtsmannkapelle der DDR, die regelmäßig im Dezember auftritt. Sie besteht seit 1975 und setzt sich aus Musikern verschiedener Kapellen zusammen, die auch zum Fasching und bei Volksfesten spielen.

### ***Weihnachtsplätzchen, größte Menge***

---

Familie Lutz Neuse aus Berlin backte Ende November 1988 112 Bleche mit 12 verschiedenen Sorten Plätzchen. Benötigt wurden 24 Stück Butter, und alle Teige wurden mit der Hand geknetet. Die Backzeit betrug insgesamt 16 h. Die gesamte Menge - bestimmt für die Eltern und die drei Kinder - wurde an einem Tag gebacken und füllte fünf 10-l-Eimer.

### ***Weihnachtspostkutsche, einzige***

---

In Coswig, Kreis Meißen, werden alljährlich zur Weihnachtszeit die Pakete mit einer alten Postkutsche wie

zur Zeit der Jahrhundertwende ausgefahren.

### ***Wimpelkette, längste selbstgenähte***

---

Die Invalidenrentnerin Irma Krause aus Frankenberg, Kreis Hainichen, nähte trotz durch einen Arbeitsunfall geschädigter rechter Hand zur 800-Jahr-Feier der Stadt 1988 mit einer manuellen Nähmaschine eine insgesamt 22 000 m lange Wimpelkette.

### ***Zauberwürfel, schnellstes Ordnen***

---

Der Schüler Jens Gollmer aus Berlin schaffte beim ND-Pressesfest 1983 das Ordnen des Zauberwürfels (Rubik's Cube) in nur 28 s.

### ***Zwillingsklub, einziger***

---

Der Werdauer Zwillingsklub, einziger in der DDR, wurde am 22. Januar 1985 gegründet. Ihm gehören etwa 100 Zwillingspaare an. Jährlich veranstaltet der Klub ein Zwillingstreffen.



# LAND- UND FORSTWIRTSCHAFT

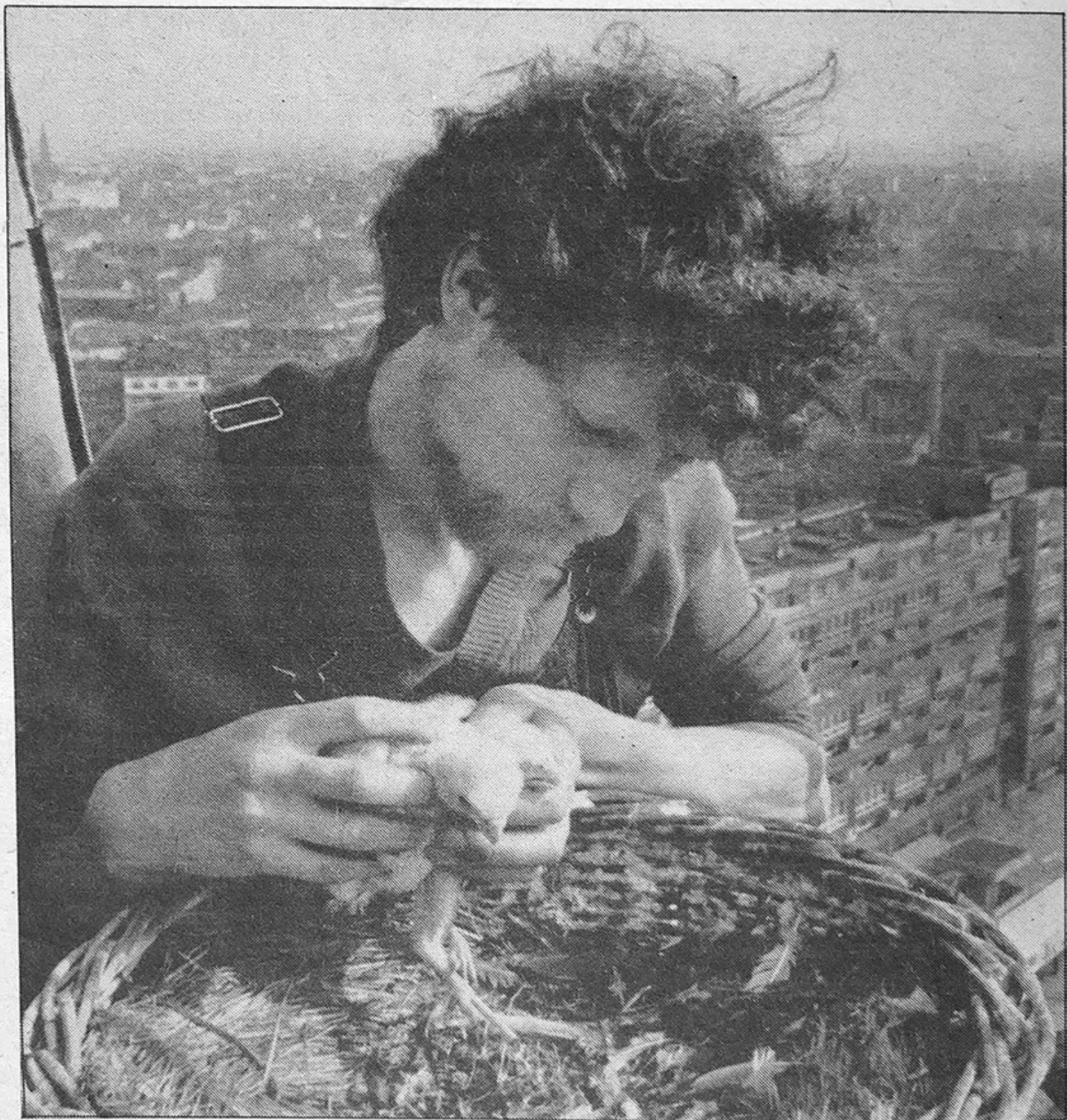

DAS WANDERFALKENPAAR VOM TURM DER BERLINER MARIENKIRCHE hat auch 1989 wieder Nachwuchs. Die jungen Falken werden von einem Greifvogelschutzaktiv, zu dem auch Paul Sömmer gehört, betreut.

ND-Foto: Robert Grahn

## **Ackerland, größte Flächen**

Der Bezirk Magdeburg mit 570 785 ha und der Bezirk Neubrandenburg mit 508 020 ha Fläche haben mit 22,9 % den größten Anteil an Ackerfläche der DDR.

## **Bodenreform, größter Umfang**

Im ehemaligen Land Mecklenburg erreichte die demokratische Bodenreform ihren größten Umfang. Insgesamt wurden dort 818 314 ha Bodenfläche der Junkergüter auf 114 489 Eigentümer aufgeteilt. Es entstanden 78 000 Neubauernwirtschaften und 113 Landesgüter.

## **Bulle, Elite-Rekordtier**

Der Bulle „Achaz“ aus der LPG (T) „Lenin“ in Battin, Kreis Jessen (Elster), ist 1988 gestorben. Sein präparierter Körper soll in der LPG aufgestellt werden. „Achaz“ wurde 11 Jahre alt, wog 1040 kg und war 1,51 m hoch. 1983, 1984 und 1985 war er jeweils als Elite-Rekordbulle gekürt worden. Mehr als 60 000 Nachkommen stammen von ihm ab.

## **Dorfgründungen, einzige**

Freileben, Kreis Herzberg (Elbe), und Neuheide, Kreis Sondershausen, sind die einzigen Dorfneugründungen nach dem zweiten Weltkrieg. Neuheide wurde 1945, Freileben am 7. Oktober 1948 gegründet.

## **Forste und Holzungen, größte Flächen**

Der Bezirk Potsdam hat an seiner Wirtschaftsfläche einen Anteil von 435 931 ha für Wälder und Gehölze. Ihm folgt der Bezirk Cottbus mit 339 718 ha Fläche (1986).

## **Forste und Holzungen, kleinste Fläche**

Die kleinste Fläche an Wäldern und Gehölzen besitzt der Bezirk Leipzig mit 69 500 ha (1986).

## **Forstwirtschaft, Kapazitäten**

Rund 27 % des Territoriums der DDR sind mit Wald besetzt, der von 77 staatlichen Forstwirtschaftsbetrieben in 2 190 Revieren bewirtschaftet wird. Umgerechnet entfallen von den 2,9 Millionen ha Wald 0,17 ha auf jeden Bürger. Das ist eine Fläche, auf der etwa 50 hiebreife Fichten Platz haben. Verglichen mit anderen Ländern in Europa liegt diese Zahl niedrig. Dank umfangreicher Aufforstungen und Pflege stieg der Holzvorrat seit 1955 um mehr als 30 %. Wichtigste Bäume sind Kiefern mit etwa 54 % und Fichten mit 21 % des Waldbestandes.

## **Getreide, ältestes**

Es wurde bei Ausgrabungen in der Gemeinde Bellin, Kreis Güstrow,

entdeckt. Das Korn stammt aus der Jungsteinzeit und überdauerte in verkohltem Zustand etwa 4000 Jahre.

### ***Hengst, erfolgreichster in der Zucht***

Disponent, geboren am 12. Februar 1968, gezogen im Institut für Tierzuchtforschung Dummerstorf, Bezirk Rostock, aus der VE Pferdezuchtdivision Süd, Moritzburg, Bezirk Dresden, hat 18 gekörte Söhne und 72 eingetragene Töchter, davon 32 Staatsprämienstuten.

### ***Huhn, kleinstes***

Die chinesische Zwergwachtel besitzt lediglich die Größe einer Hummel. Gezüchtet wurde sie von Tierarzt Dr. Peter Kaufmann aus Grabow, Kreis Ludwigslust.

### ***Hühnerei, schwerstes***

Ein Braunländerhuhn der Familie Mißfeldt in Pinnow, Kreis Schwerin, legte vor etlicher Zeit ein Ei von 213 g.

### ***Jagdglück, seltenes***

Der Weidmann Manfred Stahr aus Frankendorf, Kreis Neuruppin, erlegte im November 1988 einen 165 kg schweren Riesenkeiler mit einer Körperlänge von 1,12 m.

### ***Kühe, leistungsstärkste Herde***

Im VEG Birkholz, Kreis Beeskow, wuchs unter der Obhut von Melkermeister Jörg Gerlach und seinem Kollektiv die beste Herde Milchkühe heran. Die 77 Stammkühe gaben 1986 im Durchschnitt je Kuh 10550 kg Milch bei 4 % Fettgehalt.

### ***Kuh, rekordreichste***

Die Dauerleistungskuh „Bojarin“ ist am 23. November 1988 20 Jahre alt geworden. Bis Ende 1988 gab sie 123377 kg Milch bei 4 % Fettgehalt. Das ist mehr als das Fünffache der Lebensleistung anderer guter Milchkühe. Ihr Nachwuchs umfaßt bei 18 Abkalbungen insgesamt 20 lebende Kälber, von denen sieben als Besamungsbullen gekört wurden.

### ***Kälberquartett, seltenes***

Unter mehr als einer Million Geburten gibt es bei Rindern nur einmal Vierlinge. Im August 1988 brachte dieses Kunststück eine Kuh aus der Milchviehanlage Herpe der LPG Lepin, Kreis Osterburg, fertig. Sie gebar zwei Färsen und zwei Bullenkälber zwischen 16 und 18 kg.

### ***Landwirtschaftliche Nutzflächen (LNF), größte***

Der Bezirk Magdeburg hat den größten LNF-Anteil an seiner Wirtschafts-

fläche, nämlich 733 201 ha. Ihm folgt der Bezirk Neubrandenburg mit 655 197 ha (1986).

### **LPG, erste**

Sie wurde in Merxleben, Kreis Bad Langensalza, am 8. Juni 1952 von 24 Neubauern gegründet.

### **Majoran, größter Produzent**

Die LPG Winnigen, Kreis Aschersleben, ist mit einer Anbaufläche von 95 ha der größte Produzent von Majoran in der DDR. Hier werden auch andere Gewürze wie Kümmel, Bohnenkraut und Thymian angebaut.

### **Neubauernsiedlung, erste**

In Großfurra-Neuheide, Kreis Sondershausen, erfolgte am 23. März 1946 die Grundsteinlegung für die erste Neubauernsiedlung unseres Landes. Danach wurden 30 Kleingehöfte in Fachwerk-Lehmbauweise errichtet, die heute unter Denkmalschutz stehen.

### **Pflanzenzüchtungsinstitut, ältestes**

Das erste Institut für Züchtungsforschung an Pflanzen in Deutschland wurde 1927 in Müncheberg, Kreis Strausberg, gegründet. Ihm ist unter anderem die Züchtung der Süßlupine durch Selektion zu danken.

### **Sau, ferkelreichste**

Eine Hybridsau aus der LPG Schweinezucht Niederzimmern, Kreis Weimar, warf insgesamt 252 lebend geborene Ferkel. Bei 21 Würfen erzielte die am 24. Mai 1976 geborene Sau durchschnittlich 12 lebend geborene Ferkel pro Wurf.

### **Traktor, erster nach 1945**

Das damalige Zwickauer Horch-Werk – heute Sachsenring – lieferte am 21. Mai 1949 den ersten in der DDR gebauten Traktor vom Typ „Pionier“ mit 40 PS an die Landwirtschaft aus. Das Traktorenband war zugleich das 1. Jugendobjekt des Betriebes. Von 1949 bis 1950 wurden 2 250 Traktoren des Typs hergestellt.

### **Weinbaugebiet, nördlichstes in Europa**

Der Weinbau Radebeul bei Dresden hat eine Anbaufläche von 88 ha, die mit 185 600 Weinstöcken besetzt ist. Neben den bekannten Weinsorten „Müller-Thurgau“, „Weißburgunder“, „Traminer“ und „Ruländer Riesling“ wird hier seit 1836 auch Sekt erzeugt.

# MEDIEN, VERLAGE, PUBLIKATIONEN



MIT DEN NACH IHM BENANNTEN ANSCHLAGSÄULEN erregte Ernst Litfaß 1854 viel Aufsehen in Berlin.

Abbildung: ND-Archiv

## **Agentur, erste**

Im Jahre 1849 gründete Dr. Bernhard Wolff in Berlin das erste deutsche „Telegraphische Correspondenz-bureau“.

## **Anschlagsäule, erste**

Der Buchdrucker und Verleger Ernst Litfaß (1816–1874) stellte 1854 in Berlin die erste Anschlagssäule auf. Ein Jahr später erhielt er die offizielle Erlaubnis des Berliner Magistrats, insgesamt 150 dieser nach ihm benannten runden Anschlagssäulen aufzustellen.

## **Atlas, kleinster der Welt**

1831 war in Rostock der mit den Maßen 67 mm × 68 mm kleinste Atlas der Welt – ein Etuiatlas der Erde mit 26 Abbildungen – gedruckt worden. 1972 war das Exemplar von der Rostocker Universitätsbibliothek erworben worden, 1985 wurde er als Faksimile vom Hinstorff Verlag herausgegeben.

## **Buch, meistgedrucktes**

Das Kommunistische Manifest hat mit 8,2 Millionen Exemplaren im Dietz Verlag (4,7 Millionen Einzelausgaben, 3,5 Millionen Werkausgaben) die höchste Auflage. Hinzu kommen Schuleditionen und Beilagen in Jugendzeitschriften.

## **Druckerei, erste seßhafte**

Die erste seßhafte Druckerei des Cunz Kachelofen ist ab 1485 in Leipzig nachweisbar.

## **Druckerpresse, älteste**

Sie stammt vermutlich aus dem 17. Jahrhundert und gehört der im Jahre 1842 gegründeten Buchdruckerei C. G. Rossberg in Frankenberg (Sachsen). Rossberg hat diese Druckerpresse wahrscheinlich von der berühmten Leipziger Firma F. A. Brockhaus erworben. Sie soll restauriert und an ein Museum übergeben werden.

## **Farbfernsehsendung, erste**

Die erste Sendung in Farbe wurde am 3. Oktober 1969 im 2. Programm des DDR-Fernsehens ausgestrahlt.

## **Fernsehapparat, erster**

Der erste Fernsehapparat der DDR, hergestellt in den Sachsenwerken Radeberg, war 1952 auf der Leipziger Messe ausgestellt.

## **Fernsehsendung, älteste**

Die „Aktuelle Kamera“ wurde am Gründungstag des DDR-Fernsehens, am 21. Dezember 1952, erstmals ausgestrahlt.

## **Rechtsbuch, erstes**

Der „Sachsenspiegel“, im 13. Jahrhundert von Eike von Repgow auf der Burg Falkenstein im Harz verfaßt, gilt als das erste Rechtsbuch Deutschlands. Auf der Burg ist ein Exemplar von 1539 zu sehen.

## **Regionalzeitschrift, auflagenstärkste**

Die „Erzgebirgischen Heimatblätter“ sind mit 26 000 Exemplaren Auflagenhöhe die auflagenstärkste ehrenamtlich redigierte und periodisch erscheinende Regionalzeitschrift der DDR.

## **Rundfunk, älteste Sendung**

Von allen Sendungen des Rundfunks ist die Reportagesendereihe „Pulsschlag der Zeit“ die mit Abstand älteste. Sie wurde – zunächst als „Pulsschlag Berlins“ – erstmals am 25. Mai 1945 ausgestrahlt und hat sich ihren Platz bis heute erhalten. Seit dem 16. Dezember 1964 gibt es die Sendereihe „Berliner Stadtreporter“. Die „Schlagerrevue“ zählt mit 1 683 Sendungen bis Ende 1988 zu den ältesten ihrer Art in der Welt.

## **Rundfunksprecher, erster**

Am 13. Mai 1945 war Matthäus Klein, heute Professor für Philosophie an der Humboldt-Universität Berlin, erster Nachrichtensprecher einer Rundfunksendung nach dem Ende

des zweiten Weltkrieges. Die Sendung hieß „Hier spricht Berlin“.

## **Sandmännchen, erstes**

Der erste Abendgruß im Fernsehen mit dem Sandmännchen wurde am 22. November 1958 um 18.50 Uhr ausgestrahlt.

## **Satz, längster der Weltliteratur**

Über 743 Zeilen oder 15 Buchseiten erstreckt sich der längste Satz der Weltliteratur. Er findet sich im „Phantastus“ von Arno Holz (erschienen 1981 bei Reclam).

## **Stadtführer, ältester**

Friedrich Nikolai gab 1769 den ersten Stadtführer Berlins unter der Bezeichnung „Topographisch-historische Beschreibung der königlichen Residenzstädte Berlin und Potsdam und der umliegenden Gegend“ heraus.

## **Stenografie, erste deutsche**

Die erste Kurzschrift wurde 1796 von Friedrich Mosengeil (1773–1832) entwickelt. Er begründete mit seiner geometrischen Kurzschrift die selbständige stenografische Entwicklung in Deutschland. 1834 entwickelte Franz Xaver Gabelsberger (1789 bis 1849) die erste kursive Stenografie.

## ***Tageszeitung, erste in Europa***

---

Als erste Tageszeitung in Europa gilt die 1660 in Leipzig gegründete „Neueinlaufende Nachricht von Kriegs- und Welthändeln“.

## ***Verlag, ältester kartographischer***

---

Der Hermann-Haack-Verlag Gotha wurde 1785 als Verlagsbuchhandlung von Georg Justus Perthes unter dem Namen „Geographisch-Kartographische Anstalt“ gegründet. Seit 1956 trägt er den Namen des Nestors der deutschen Kartografie, Hermann Haack. Jährlich erscheinen 160 Titel wie Schul-, Welt- und Spezialatlanten sowie Karten verschiedenster Art für über 40 Länder.

## ***Verlag, größter***

---

Der Berliner Verlag mit Sitz am Alexanderplatz vereinigt elf Publikationen – mit der BZ eine Tages- und der BZA eine Abendzeitung sowie den Zeitschriften Eulenspiegel, FF dabei, FÜR DICH, Freie Welt, Horizont, Magazin, NBI, Weltbühne, Wochenpost.

## ***Wörterbuch, erstes***

---

1880 erschien erstmals das „Vollständige Orthographische Wörterbuch der deutschen Sprache“ von Konrad Duden (1829–1911) im Bibliographi-

schen Institut in Leipzig. Die 10. Auflage erhielt 1929 den Titel „Der Große Duden“. 1985 kam die 18. Neubearbeitung heraus.

## ***Zeitung, älteste gedruckte***

---

Die älteste erhaltene gedruckte Zeitung, die es in Berlin gab, stammt aus dem Jahre 1626 und nannte sich „Ordinar- und Postzeitung“ oder noch offizieller „Berlin: Einkommende Ordinari Postzeitungen“.

## ***Zeitung, erste auf Holzschliffpapier***

---

Friedrich Gottlob Keller (1816–1895) erfand 1843 in Frankenberg die Herstellung des die Papierindustrie revolutionierenden Holzschliffs und brachte bereits 1845 das „Frankenberger Kreisblatt“ als erste Zeitung der Welt auf diesem Papier heraus.

## ***Zeitungen, Erstausgaben nach 1945***

---

Am 9. Oktober 1945 erschien die erste Nummer der Zeitung „Die Freie Gewerkschaft“ in Berlin. Am 1. November 1945 folgte die Erstausgabe der Zeitschrift „Neues Leben“, und am 9. Februar 1946 wurde die erste Ausgabe der „Einheit“ veröffentlicht.



# MUSEEN, AUSSTELLUNGEN, BIBLIOTHEKEN



**DER GRÖSSTE ATLAS DER WELT** ist eine Kostbarkeit der Deutschen Staatsbibliothek in Berlin. Er war einst im Besitz des Kurfürsten Friedrich Wilhelm von Brandenburg und stammt aus dem Jahre 1655. Er ist 125 kg schwer und mißt 210 cm × 170 cm. Auf 38 Karten sind die seinerzeit bekannten Länder zum Teil in farbigen Kupferstichen dargestellt. 1971 wurde in Leipzig eine Neuauflage angefertigt. Das Format beträgt aufgeschlagen 100 cm × 79 cm.

Foto: ADN-ZB/Schneider

## **Armeemuseum, erstes sozialistisches**

Am 1. März 1961 wurde das Armeemuseum Potsdam im Marmorpalais des Neuen Gartens als erstes sozialistisches Armeemuseum eröffnet. 1972 wurde es dem in Dresden eingerichteten Armeemuseum als spezifische Einrichtung, die sich besonders der Militärgeschichte widmet, zugeordnet.

## **Atlas, größter der Welt**

In der Staatsbibliothek in Berlin befindet sich der größte Atlas der Welt. Er war einst in Besitz des Kurfürsten Friedrich Wilhelm von Brandenburg und stammt aus dem Jahre 1655. Der Atlas hat die Maße 210 cm × 170 cm und ist 125 kg schwer. Auf 38 Karten sind die seinerzeit bekannten Länder der Welt zum Teil in farbigen Kupferstichen dargestellt.

Im Jahre 1971 wurde in Leipzig eine Neuauflage des Atlas des Großen Kurfürsten angefertigt. Das Format beträgt aufgeschlagen 100 cm mal 79 cm.

## **Ausstellung der DDR, größte im Ausland**

„DDR-UdSSR - Partner zum Wohle des Volkes“ war das Motto der größten DDR-Ausstellung vom 16. September bis 9. Oktober 1988 in Moskau. Es wurden 3500 Exponate gezeigt.

## **Brillensammlung, größte der Welt**

Das Optische Museum in Jena besitzt mit rund 4000 Brillen die größte Sammlung der Welt.

## **Bücherei für Blinde, größte**

Die Deutsche Zentralbücherei für Blinde in Leipzig wurde 1894 gegründet und umfaßt etwa 30000 Bände.

## **Buch, kleinstes**

Das „Bilder Abc“ von Egon Pruggmayer enthält 14 Blatt und mißt 3 mm × 2,5 mm. Herausgegeben wurde es 1971 im Verlag Edition Leipzig.

## **Buch, kleinstes der Staatsbibliothek**

Das Buch von Galileo „Madame Cristina di Lorence“ hat die Abmessungen 9 mm × 15 mm × 8 mm.

## **Buddelschiffmuseum, einziges**

Hans Euler hat in Tangerhütte eines der kleinsten Museen unserer Republik eingerichtet. 65 detailgetreue Schiffsmodelle sind als Buddelschiffe ausgestellt. Zu sehen sind beispielsweise die „Santa Maria“, mit der Kolumbus 1492 Amerika erreichte, und die „Titanic“. Die Exponate wurden

bereits auf Weltausstellungen in den USA und Japan bewundert.

### ***Bücherei, größte der deutschen Sprache***

Die Deutsche Bücherei in Leipzig wurde 1912 gegründet. Sie sammelt alles seit 1913 erschienene deutschsprachige Schrifttum. Ferner gehören zu ihr mehrere Sondersammlungen wie die Sammlung der Exilliteratur 1933 bis 1945 oder das Deutsche Buch- und Schriftmuseum. Ihr Bestand umfaßte Anfang 1988 über 8,3 Millionen Bücher, Zeitschriften, Patente, Musikalien und Atlanten.

### ***Dorf-Familiengeschichte, einzige***

Die „Wolferoder Familiengeschichte“ zählt zu den Besonderheiten des Eislebener Heimatmuseums. Der ehemalige Fachschuldozent Willi Graness hat in fast 20 Jahren die Geschichte aller Familien seines Geburtsortes Wolferode erforscht. Zur Familiengeschichte, die 18 dicke Bände füllt, gehören Urkunden, Zeichnungen und auch 146 Hochzeitsbilder. Die Nachforschungen erstrecken sich bis in das 17. Jahrhundert.

### ***Filmmuseum, einziges***

Das Filmmuseum der DDR befindet sich im ehemaligen Marstall am Potsdamer Karl-Liebknecht-Forum. Von 1977 bis 1981 restauriert, werden

darin ausgestellt: Geschichte der Filmproduktion von den Anfängen bis heute, Entwicklung von Babelsberg als Filmstadt und Produktionsstätte der DEFA seit ihrer Gründung im Jahre 1951.

### ***Globensammlung, größte***

Erd- und Himmelsgloben aus dem 13. bis 19. Jahrhundert sind im Staatlichen Mathematisch-Physikalischen Salon des Dresdner Zwingers ausgestellt. Das wertvollste Exemplar ist der weltberühmte Arabische Himmelsglobus aus der persischen Sternwarte Merágha von 1279; ein Prachtstück persisch-arabischer Instrumentenkunst.

### ***Großbibliotheken, älteste***

Die älteste sächsische Großbibliothek ist die Zwickauer Ratsschulbibliothek, die bereits vor 1500 bestand. Es folgte 1543 die Gründung der Leipziger Universitätsbibliothek und 1556 die Gründung der Sächsischen Landesbibliothek, die auf eine Büchersammlung im Schloß Annaburg zurückging.

### ***Harzliteratur, einzige Bibliothek***

Ausschließlich Harzliteratur findet sich in der Harzbücherei Wernigerode. Jährlich wird eine Broschüre in der Schriftenreihe „Der Harz“ herausgegeben. Der Bestand beläuft sich auf 15 000 Bände.

## **Heimatmuseum, größtes**

Das Märkische Museum in Berlin wurde 1874 gegründet, der jetzige Bau entstand 1901-1907 unter Verwendung von Motiven aus der Mark Brandenburg. Unter anderem wird hier der Nachlaß von Heinrich Zille aufbewahrt. Auch die größte Spezialsammlung Europas, die „documenta artistica“ mit den verschiedensten Kostümen, Plakaten, Fotos und anderem aus der Welt des Zirkus, befindet sich hier.

## **Hundemuseum, einziges**

In Berlin-Blankenburg existiert das einzige Hundemuseum der DDR. Margarete und Gerhard Laske, Mitglieder der Zuchtkommission für Rassehunde und Leiter der jährlichen Rassehundenausstellung in Berlin-Biesdorf, waren die Initiatoren. Mit Hilfe des VKSK wurde ein ehemaliges Gesindehaus zum Museum ausgebaut und 1982 eröffnet.

## **Indianermuseum, größtes in Europa**

In Radebeul bei Dresden befindet sich im Blockhaus „Villa Bärenfett“ die völkerkundliche Ausstellung „Indianer Nordamerikas“ als Teil des Karl-May-Museums. Grundstock dafür bildeten nordamerikanische Indianerobjekte, die der Artist Patty Frank zusammengetragen hatte. Am 1. Dezember 1928 wurde die Ausstellung eröffnet. Das Museum beherbergt heute rund 3500 Sachzeugen

über das Leben und die Kultur der Indianer Nordamerikas.

## **Kartographisches Museum, einziges Europas**

Es wurde zum 200jährigen Bestehen der Geographisch-Kartographischen Anstalten „Hermann Haack“ Gotha am 20. August 1985 im Schloß Friedenstern, Kreis Gotha, eröffnet. Es beherbergt über 250 000 wertvolle Originalkarten des vorigen Jahrhunderts, Wandkarten, Atlanten, Globen sowie weitere Erzeugnisse des Gothaer Verlages.

## **Keramikmuseum, bedeutendes**

Das einzige Museum mit einer nahezu geschlossenen Keramikmustersammlung der Bürgeler Töpferei ab dem 18. Jahrhundert befindet sich in Bürgel, Kreis Eisenberg.

## **Kleinodiensammlung, reichste der Welt**

Das Grüne Gewölbe in Dresden, ehemalige Schatzkammer der sächsischen Kurfürsten und Könige, ist die bedeutendste Pretiosensammlung mit über 2500 Kunstwerken. Die Sammlung wurde ab 1721 nach Anweisung August des Starken in acht aufeinanderfolgenden Kammern des Dresdner Residenzschlusses, die gewölbt und grün gestrichen waren, eingerichtet. Heute befinden sich Teile davon im Albertinum.

## **Meereskundliches Museum, einziges**

Das Museum für Meereskunde und Fischerei in Stralsund ist das einzige meereskundliche Museum der DDR. Im Jahre 1951 gegründet, gibt es vielfältigen Einblick in die Fauna und Flora der Weltmeere.

## **Milchmuseum, einziges**

Als einziger Ort der DDR verfügt die Gemeinde Weißensee im Kreis Sömmerda über ein Museum der Milchwirtschaft. Initiator war Paul Blank, der 30 Jahre in der Molkerei Weißensee tätig war und 1400 Geräte der Milchwirtschaft zusammentrug.

## **Mineraliensammlung, größte**

Die Bergakademie Freiberg besitzt die größte und attraktivste Sammlung an Mineralien in Europa. Die mineralogisch-lagerstättenkundliche Sammlung umfaßt heute 66 000 Stufen. Den Grundstock dazu bildete die private Sammlung des Freiburger Geologen Abraham Gottlob Werner (1749-1814).

## **Münzkabinette, größte**

Das größte Münzkabinett befindet sich in Berlin. Es wurde 1906 gegründet und hat einen Bestand von mehr als einer halben Million Münzen und Medaillen. Ihm folgt das Münzkabi-

nett Dresden, eine Gründung des Herzogs Georg von Sachsen (1500 bis 1539). Es verfügt über einen Bestand von etwa 180 000 Münzen, Medaillen und Banknoten. An dritter Stelle steht das Münzkabinett Gotha. Es geht auf Herzog Ernst I. (1640 bis 1675) zurück und umfaßt heute etwa 90 000 Objekte.

## **Münzwerkstatt, einzige erhaltene**

Im Heimatmuseum Sangerhausen ist eine vollständig erhaltene Münzwerkstatt aus dem 15./16. Jahrhundert mit sämtlichen Original-Geräten und Werkzeugen ausgestellt.

## **Museum für Wasserkraft- nutzung, einziges**

In Ziegenrück, Kreis Schleiz, existiert das einzige Museum für Wasserkraftnutzung. Hier stand das erste Wasserkraftwerk an der Saale. Die Technik stammt aus dem Jahre 1900, bis 1965 wurde hier Strom erzeugt.

## **Museumsbau, frühester und erhaltener**

Die Bildergalerie im Park von Sanssouci, 1755 bis 1763 von Büding errichtet, stellt als selbständiges Gebäude den frühesten noch erhaltenen deutschen Museumsbau dar. Die Mittelkuppel trägt einen vergoldeten Adler, der Nordflügel wurde als Kastellanhaus erst später angefügt.

## **Museumsneubauten, erste in der DDR**

---

Am 2. Februar 1950 wurde der erste Museumsneubau der Republik in Hohenleuben-Reichenfels, Kreis Zeulenroda, eingeweiht. Ihm folgte als Neubau das Spengler-Museum in Sangerhausen. Nach dem ersten Spatenstich am 11. März 1950 geschah die Übergabe noch im gleichen Jahr.

## **Museum, ungewöhnliches**

---

In einem alten Ackerbürgerhaus der Straße Zu den Wiesen in der mecklenburgischen Stadt Güstrow ist das Familienmuseum des ältesten deutschen Zirkusunternehmens Kolter-Malmström untergebracht. 1725 war der Zirkus von Seiltänzern gegründet worden, deren herausragender Vertreter Wilhelm Kolter (1795 bis 1880) war. Er hatte die Niagarafälle auf einem Seil in 11 min überquert. Herbert Malmström, der von 1936 bis 1965 das „Varieté der Brüder Malmström“ leitete, betreut das Museum, in dem Requisiten der Zirkusgeschichte ausgestellt sind.

## **Musikinstrumenten- museum, größtes**

---

Es wurde am 23. Februar 1883 in Markneukirchen eröffnet. In seinem heutigen Domizil, dem Paulus-Schlössel, einem rund 200 Jahre alten spätbarocken Bürgerhaus, befin-

det es sich seit 1942. Der Fundus umfaßt mehr als 2700 Instrumente, von denen etwa 1000 aus aller Welt, vor allem aus dem vogtländischen Musikwinkel, ausgestellt sind. Hinzu kommen 1500 museale Exponate wie Dokumente zur Entwicklung des Instrumentenbaus.

## **Porzellansammlung, größte**

---

Mit 16 000 Porzellangegegenständen ist die von August dem Starken begründete Kunstsammlung Dresden die größte der Welt.

## **Puppenmuseum, einmaliges**

---

Das Schloßmuseum in Arnstadt zeigt mit „Mon plaisir“ (Mein Vergnügen) in 82 Stuben Ensembles mit 450 Puppen. Darin wird das Leben in der 1. Hälfte des 18. Jahrhunderts an einem kleinen thüringischen Fürstenhof mit seinen unterschiedlichen sozialen Bereichen und Gegensätzen geschildert. Neben den Figuren wurden auch Tausende von Gebrauchsgegenständen der damaligen Zeit von kunstgeübten Handwerkern „en miniature“ angefertigt.

## **Sammlung, größte, von Haustierskeletten**

---

Die Sektion Pflanzenproduktion der Martin-Luther-Universität Halle-Wittenberg besitzt 3000 Skelette von Haustieren.

## **Schmalspurbahnmuseum, größtes**

---

Der Schmalspurbahnhof Rittersgrün, Kreis Schwarzenberg, stellt ein einmaliges Museum seiner Art in der DDR dar. Der Bahnhof war Endstation der 9,5 km langen Schmalspurstrecke von Grünstädtel nach Rittersgrün, die von 1889 bis 1971 mit 750 mm Spurweite betrieben wurde. Dank eisenbahnbegeisterten Kulturbundmitgliedern entstand ein seit 1986 anerkanntes Fachmuseum des Netzes, Wagenparkes und der Einrichtungen der sächsischen Schmalspurstrecken. Zwei alte Triebfahrzeuge und 30 verschiedene Güter- und Personenwagen, deren ältester aus dem Jahre 1898 stammt, können besichtigt und auch benutzt werden.

## **Schmuckstück, einzigartiges**

---

Im Grünen Gewölbe zu Dresden befindet sich auch der sogenannte „Orden des Goldenen Vlieses“ aus der Mitte des 18. Jahrhunderts. Auf dem 16 cm großen Objekt hat der mittlere Stein fast 47 Karat. Er ist der größte böhmische Granat, der je gefunden wurde. Außer diesem sind noch 318 Brillanten auf dem Schmuckstück untergebracht.

## **Schulmuseum, erstes und größtes**

---

An der Friedrich-Schiller-Oberschule Ronneburg, Landkreis Gera,

gibt es das erste und zugleich größte Schulmuseum der DDR. Es wurde von Prof. Dr. Schmidt begründet. Mehr als 4000 Gegenstände wurden von Pionieren gesammelt oder gebastelt. 1990 feiert diese Schule ihr 100jähriges Bestehen.

## **Schwimmendes Museum, ungewöhnliches**

---

Ein 10000-t-Frachter präsentierte sich im Sommer 1988 in Rostock-Schmarl als ein ungewöhnliches, schwimmendes Museum mit der Ausstellung „Lokomotiven an Bord“, in der die Entwicklung der deutschen Eisenbahn dargestellt wurde.

## **Silberschatz, einzigartiger**

---

Einmal monatlich wird beim traditionellen Schauspielen im heutigen Salinemuseum in Halle der 80 Becher umfassende Silberschatz der Salzwirker-Brüderschaft gezeigt. Der erste dieser wertvollen Pokale war 1671 den Halloren von 15 halleschen Bürgern für die Hilfe bei einer Feuersnot gestiftet worden. Zu den Spendern der filigranen Silberschmiedearbeiten aus drei Jahrhunderten zählt auch August der Starke.

## **Spielkartenmuseum, größtes**

---

Im Schloß zu Altenburg, Bezirk Leipzig, befindet sich ein Spielkartenmuseum von internationaler Bedeutung. In Altenburg werden seit mehr als

400 Jahren Spielkarten hergestellt. 1931 wurde die Stadt das Zentrum der deutschen Spielkartenherstellung. Im Jahre 1920 begann man planmäßig mit der Sammlung von Spielkarten aus aller Welt. Heute werden Originale und Nachdrucke aus sechs Jahrhunderten gezeigt.

### **Stadtbibliothek, älteste**

Magdeburg besitzt die älteste Stadtbibliothek in der DDR. Die Stadt trat 1524 zum Protestantismus über, und die Mönche des damaligen Augustinerklosters wanderten aus. Am 6. November 1525 erhielt Magdeburg deren Bibliothek übergeben.

### **Stadtplan, ältester der Welt**

In der Hilprecht-Sammlung vorderasiatischer Altertümer der Friedrich-Schiller-Universität Jena befindet sich der älteste Stadtplan der Welt aus der Mitte des 2. Jahrtausends v. u. Z. In eine Tontafel sind Wohnbezirke, Stadtmauern, Tore und Flußläufe der ehemals am Euphrat liegenden Stadt Nippur eingeritzt.

### **Stenografische Sammlung, größte und älteste**

Die 1854 gegründete Stenografische Bibliothek in Dresden besitzt mit rund 40 000 Katalogblättern und 20 000 Karten die älteste und umfangreichste Literatursammlung auf stenografischem Gebiet.

### **Strumpfmuseum, einziges**

1981 wurde in der Erzgebirgsgemeinde Gelenau, Kreis Zschopau, ein Strumpfmuseum eröffnet. Mehr als 50 Maschinen aus der Anfangszeit der Strumpfindustrie bis in die Gegenwart vermitteln ein Bild davon, wie sich diese Branche in Gelenau seit 1740 entwickelt hat.

### **Tierkundemuseum, ältestes und größtes**

Das Tierkundemuseum in Dresden besitzt über 5,5 Millionen Tierpräparate. Es ist damit das größte dieser Art in der DDR und eines der ältesten in der Welt.

### **Tropenwelt, einmalige**

Im Geiseltalmuseum von Halle ist die Tropenwelt von vor 40 Millionen Jahren in Mitteldeutschland dargestellt. Wegen ihrer Einmaligkeit ist die Sammlung für die Naturwissenschaft der ganzen Welt von großer Bedeutung.

### **Urzoo, einzigartiger**

Franz Gruß aus Kleinwelka im Kreis Bautzen ist der Schöpfer des einzigen Urzoos in der DDR. Der Dekorationsmaler beschäftigt sich seit 1977 mit Großplastiken von Tieren aus der Urzeit in Originalgröße: 1986 stellte er seinen 57. Saurier fertig, einen Diplodocus carnegij, der mit 30 m als das längste Tier der Welt



gilt, das vor etwa 150 Millionen Jahren lebte. Sein dreihörniger Triceratops aus der oberen Kreidezeit wiegt 25 t. Der 1931 geborene Sorbe verwendet als Material für seine Ur-tiere ausschließlich Beton.

### **Verkehrsmuseum, einziges**

Das Dresdner Museum ist eines der größten technischen. 1952 gegründet, stellt es Exponate der Gebiete Eisenbahn, Kraftverkehr, Luftverkehr, Schifffahrt, Städtischer Nahverkehr aus.

### **Vogelsammlung, bedeutendste in Europa**

In Halberstadt befindet sich ein Museum für Vogelkunde, genannt Heineanum. Es wurde von dem Privatgelehrten Heinexsen gegründet, der von den rund 9000 Vogelarten der Welt fast die Hälfte auf seinem Gut zusammentrug. Seit 1909 ist die Sammlung der Öffentlichkeit zugänglich. Durch umfassende Förderung und Pflege ist sie seit 1965 auf fast 17000 Präparate angewachsen. Dazu gehören auch zahlreiche Skelette von Urvögeln, denn Halberstadt zählt zu den bedeutensten Fundplätzen dieser Tiere.

### **Volksbibliothek, erste**

In Großenhain wurde 1828 die erste öffentliche Volksbibliothek eröffnet. Initiator war der Amtmann Karl-Benjamin Preusker (1786-1871), der die

Bibliothek mit 132 geschenkten Büchern einrichtete.

### **Waagemuseum, einziges**

1982 wurde in Oschatz das einzige Waagemuseum des Landes eingerichtet. In der Stadt war 1845 eine der ersten Waagenfabriken Deutschlands gegründet worden.

### **Waffenmuseum, einzigartiges**

Das Suhler Waffenmuseum ist einzigartig in der DDR. Es besitzt eine komplette Sammlung von Handfeuerwaffen aus fünf Jahrhunderten. Dazu gehört auch eine historische Büchsenmacherwerkstatt. Die über 400 Jahre alte Tradition des Büchsenmacherhandwerks wird heute im Fahrzeug- und Jagdwaffenwerk Suhl, das in 50 Länder exportiert, fortgeführt.

### **Wagner-Museum, erstes**

In Graupa, Kreis Pirna, wurde 1907 im ehemaligen Schäferschen Bauerngut die erste Gedenkstätte für Richard Wagner eingerichtet. Hier komponierte er im Mai 1846 den 1. und 3. Akt der Oper „Lohengrin“. 1981 bis 1982 wurde die Ausstellung neu gestaltet.

# MUSIK UND MUSIKINSTRUMENTE

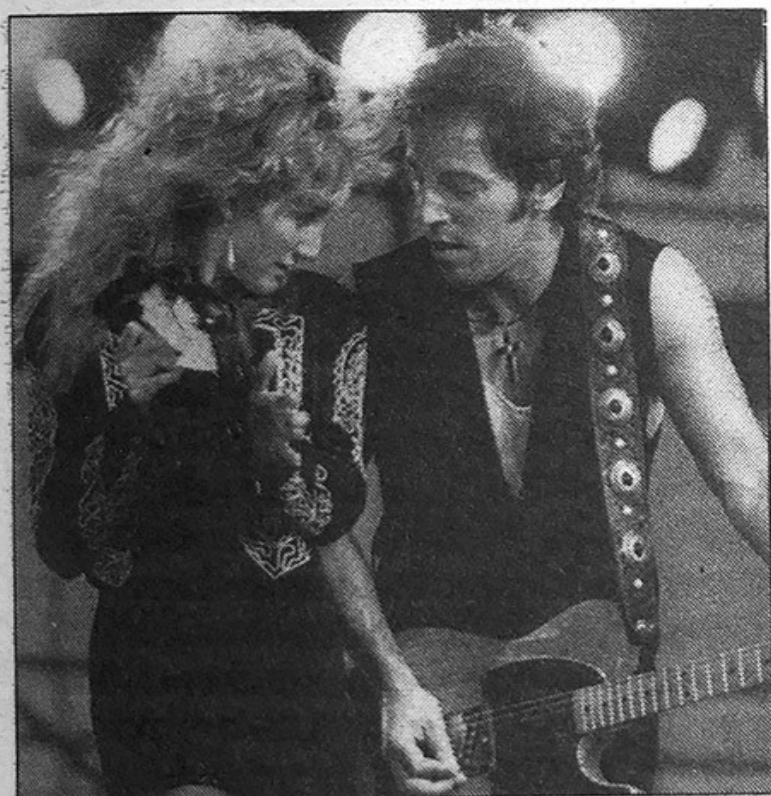
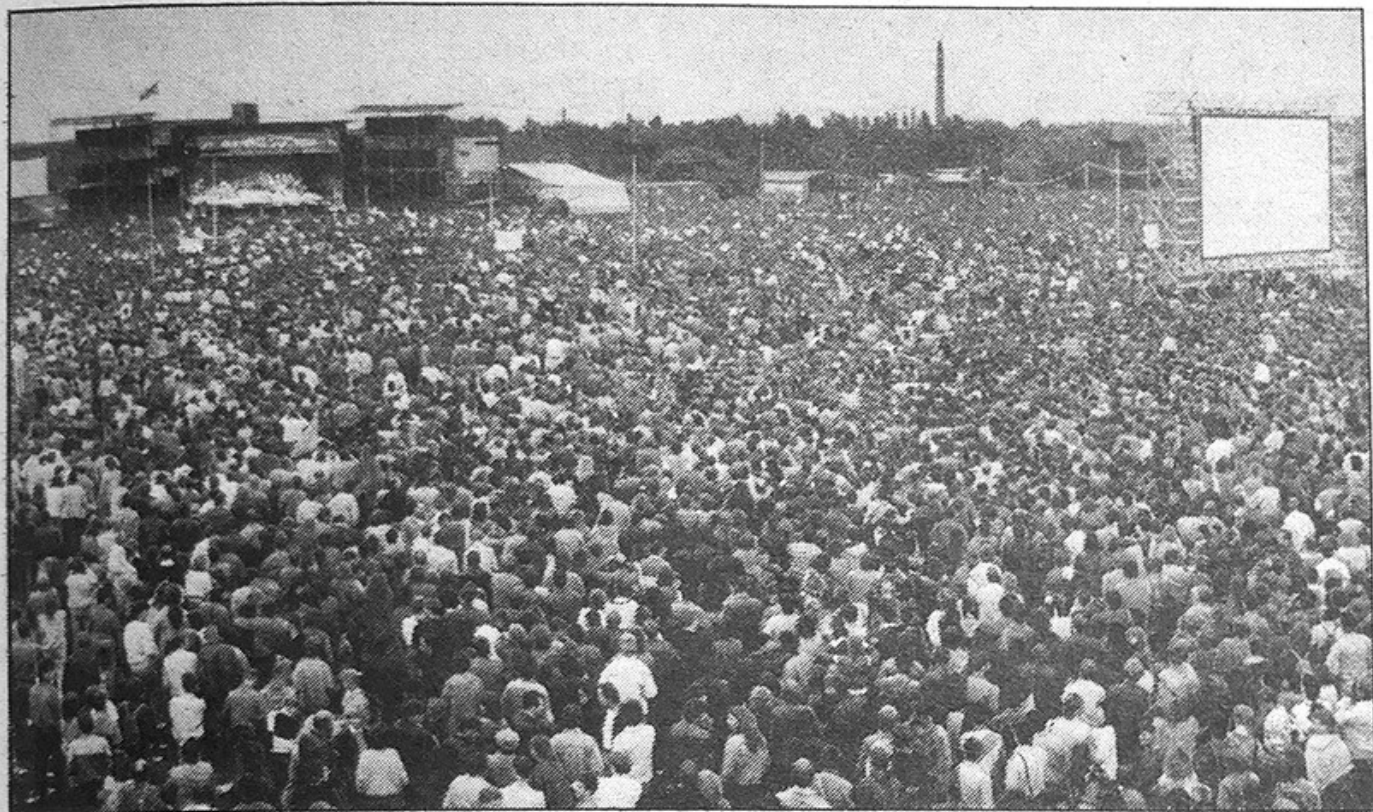

ZUM BISHER GRÖSSTEN ROCK-KONZERT in der DDR-Musikgeschichte gestaltete sich der Auftritt von Bruce Springsteen. 160 000 Fans erlebten ihn mit der E-Street-Band und Patti Scialfa am 20. Juli 1988 im Areal der Radrennbahn Berlin-Weißensee.

ND-Fotos: Joachim Fieguth

## **Chor, ältester**

---

Der älteste Chor auf dem Gebiet der DDR ist der Stadtsingechor Halle, der im Jahre 1116 erstmals urkundlich erwähnt wurde. Damit ist er der älteste weltliche Kinderchor überhaupt. Er gehört heute der Halle-schen Philharmonie an und widmet sich vor allem dem klassischen Erbe, insbesondere der Pflege Händel-scher Musik. Der weltbekannte Leip-ziger Thomanerchor wurde im März des Jahres 1212 gegründet. Aus die-ser Zeit stammt die Gründungsur-kunde des Augustiner-Chorherren-stifts, aus dem die Schola Thomana, die Geburtsstätte des Chores, her-vorging.

## **Dirigat, längste Serie**

---

Kapellmeister Karl-Heinz Hanicke di-rigierte alle 446 Aufführungen des Musicals „My Fair Lady“ an der Staatsoperette Dresden.

## **Dudelsackbauer, erste**

---

Karl Tillich aus Hoyerswerda und Andreas Thiele aus Magdeburg wa-ren die ersten Dudelsackbauer unse-res Landes. Mit den Dudelsäcken von Karl Tillich musizieren das Staat-liche Ensemble für sorbische Volks-kultur Bautzen, das Folkloreensem-ble Schleife, die Heidemusikanten Spremberg und das Staatliche Folk-loreensemble Neustrelitz. Andreas Thiele spielt seine Instrumente selbst.

## **Männerchor, ältester**

---

Der 1826 gegründete Volkschor Pausa, Kreis Zeulenroda, besitzt mit der Fahne von 1832 die älteste Sän-gerfahne und ist nachweislich der äl-teste Laienchor. Gegründet wurde er von Rektor Christian Friedrich Wil-helm Schanz. Der heutige Volkschor 1926 Pausa wurde mehrfach als „Hervorragendes Volkskunstkollektiv“ und 1980 mit dem Staatstitel „Ausgezeichnetes Volkskunstkollektiv der DDR“ geehrt.

## **Nationalhymne, erstmalig intoniert**

---

Am 7. Oktober 1949 wurde die Natio-nalhymne der DDR vom Zentralen Orchester des Ministeriums des In-ternen auf dem Berliner August-Bebel-Platz erstmalig öffentlich intoniert.

## **Orgel als „Schwalbennest“, einzige**

---

Die Kiliankirche in Bedheim, Kreis Hildburghausen, Bezirk Suhl, bietet eine Besonderheit: Über dem Chor-bogen des Langhauses ist eine Orgel wie ein Schwalbennest an der Decke angebracht. Im Jahre 1721 mit sie-ben Registern erbaut, ist sie nach mehreren Rekonstruktionen heute noch spielbar. Gespielt wird sie durch Tastendruck von der Haupt-orgel über 20 m lange Holzstäbe, die die Ventile öffnen und damit die Orgelpfeifen zum Erklingen bringen.

## ***Orgel, älteste spielbare***

---

In der Schloßkirche des Schmalkalderer Renaissanceschlusses Wilhelmsburg, 1585 bis 1589 als Jagdschloß errichtet, befindet sich die älteste noch spielbare Orgel. Sie wurde mit dem Bau des Schlosses bis 1589 von dem Kasseler Hoforgelbaumeister Daniel Meyer mit sechs Registern und einem hölzernen Pfeifenwerk hergestellt.

## ***Orgel, bedeutendste von Silbermann***

---

Die bedeutendste der heute noch in der DDR erhaltenen 31 Orgeln des berühmten Orgelbaumeisters Gottfried Silbermann ist die große Orgel im Dom zu Freiberg. Sie wurde von 1710 bis 1714 mit 45 Registern und 2674 Pfeifen auf drei Manualen und Pedal gebaut und ist heute nach umfangreichen Rekonstruktionsarbeiten wieder in ursprünglicher Klangfülle zu hören.

## ***Orgel, einzige in einer Garage***

---

Siegfried Creuz aus Nentmannsdorf, Kreis Pirna, hat sich in einer Garage eine Orgel gebaut. Mittlerweile wurde die Garage zu einem kleinen Konzertsaal ausgebaut. Alljährlich kommen bekannte Organisten zu Konzerten. Siegfried Creuz war Kraftfahrzeugschlosser, machte sich aus Interesse mit dem Bau und der Funktion von Orgeln bekannt und ist heute als Orgelbauer tätig.

## ***Orgel, einmanualige***

---

Eine Orgel hat normalerweise zwei Manuale (Tastenreihen), so daß mindestens zwei Stimmen in ihrer Klangfarbe unterscheidbar sind. In Marwitz bei Velten befindet sich eine Ausnahme: Die einmanualige Orgel ist zweimanualig spielbar. Sie wurde von dem Orgelbauer F. H. Lütkenmüller 1863 gebaut, der seit 1843 selbständig in Wittstock arbeitete.

## ***Orgel, größte für Kirchen***

---

Im Jahre 1963 wurde für die Kreuzkirche in Dresden vom VEB Orgelbau Dresden die größte Kirchenorgel gebaut. Sie hat 76 Register auf vier Manualen und 6 111 Pfeifen.

## ***Orgel, bisher größte***

---

Die Konzertorgel des Gewandhauses in Leipzig ist mit 89 Registern und 6 638 Pfeifen die größte aller bisher in der DDR gebauten Orgeln. Etwa 400 Pfeifen sind nicht aus Orgelmetall, sondern aus verschiedenen Hölzern. Hersteller war der VEB Potsdamer Schuke-Organbau.

## ***Orgelmodell, einziges nach System Silbermann***

---

Im Museum der Stadt Frauenstein im Erzgebirge wird das Modell einer Schleifladenorgel gezeigt und vorgeführt. Dieses Modell aus der Werkstatt des VEB Jehmlich Orgelbau Dresden zeigt Aufbau und Funktion

aller von Silbermann erbauten Orgeln. Das Prinzip hat sich seit dem 15. Jahrhundert bis heute bewährt.

### **Porzellanglockenspiel, ältestes**

Die Frauenkirche am Marktplatz der Stadt Meißen, erbaut zwischen 1450 und 1500, erhielt für ihren Turm im Jahre 1929 das erste Porzellanglockenspiel der Welt. Es wurde von Prof. Börner in der Staatlichen Porzellanmanufaktur in Meißen als erstes Glockenspiel dieser Art entwickelt.

### **Rock-Konzert, größtes**

Am 20. Juli 1988 besuchten 160 000 Fans in Berlin-Weißensee den Auftritt von Bruce Springsteen.

### **Russische Hörner, einmalige im Ensemble**

Das Erzgebirgsensemble Aue ist das einzige der Welt, welches diese Art von Hörnern vollgültig in seinem Programm einsetzt. Bei den russischen Hörnern handelt es sich um eintonige und ventillose Instrumente.

### **Schallplatte, größte**

Johann Bartesch aus Arnsgereuth, Kreis Saalfeld, besitzt eine Schallplatte des Musikwerkes KOMET mit dem Durchmesser von 0,85 m.

### **Stabgeläut, einziges**

Die Dorfkirche der Gemeinde Serno im Kreis Roßlau verfügt als einzige in Europa über ein Stabgeläut. Ein zweites dieser Art soll nur noch in Japan existieren.

### **Tonträger, am meisten gekauft**

„Peter Schreier singt Weihnachtslieder“ von Eterna ist der am meisten gekaufte Tonträger (LP und Kasette). Insgesamt wurden 1,38 Millionen Stück verkauft. Kinderlieder „Ein Männlein steht im Walde“ (Eterna) folgt mit 910 000. „Grimms Märchen“ (Litera) hatte einen Absatz von 847 000 und „Der blaue Planet“ (Amiga) von 746 000 Stück.

# SCHIFFFAHRT UND SCHIFFFAHRTSWEGE

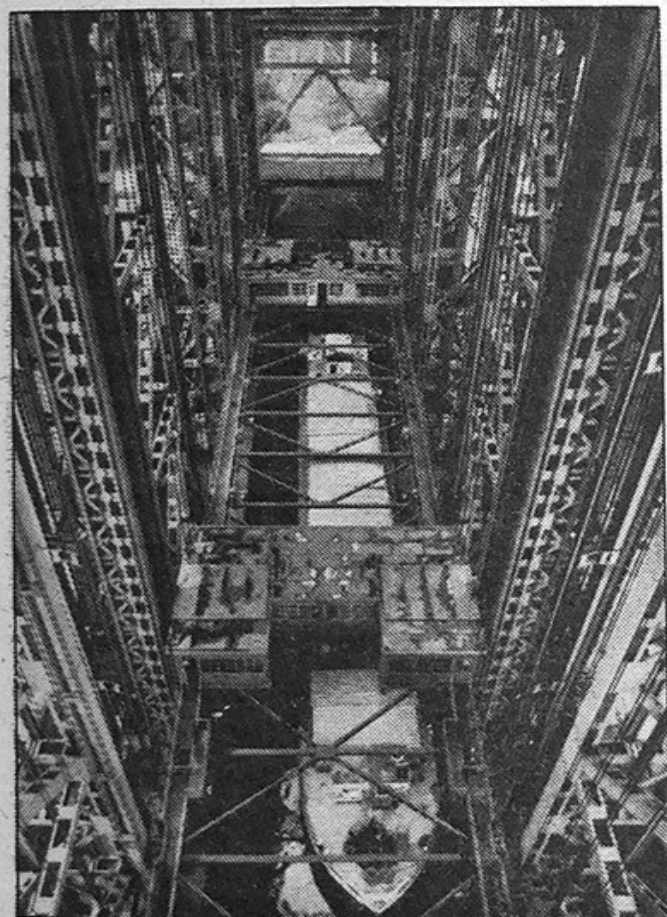
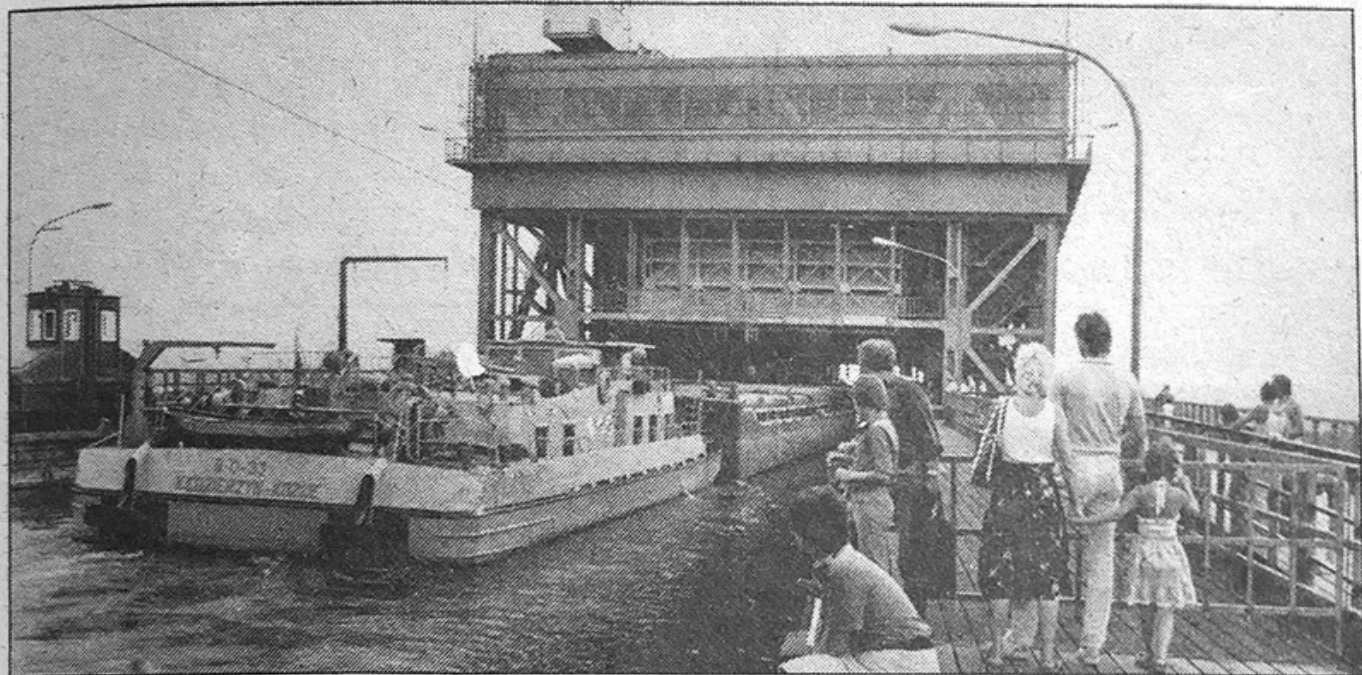

**37,20 METER HÖHENUNTERSCHIED WERDEN  
IM GRÖSSTEN SCHIFFSHEBEWERK Niederfinow  
überwunden. Schiffe bis 1000 t Wasserverdrän-  
gung können in rund sechs Minuten mit dem  
„Fahrstuhl“ befördert werden. Der Trog wird mit-  
tels Gegengewichten gehoben oder gesenkt.**

ND-Fotos: Joachim Fieguth, Heinz Schönfeld

## ***Binnenhafen, größter***

Seit 1987 ist der Binnenhafen Königs Wusterhausen der größte. Hier werden pro Jahr allein für das Kraftwerk Rummelsburg in Berlin 1,7 Mio t Kohle per Schiffstransport umgeschlagen. Ein Großschubverband transportiert 1500 t, das entspricht dem Transportvermögen eines ganzen Güterzuges.

## ***Binnenschleuse, größte Europas***

In Magdeburg-Rothensee ist die größte Binnenschleuse Europas. Sie stellt die Verbindung her zwischen Mittellandkanal und Elbe, zu den märkischen Wasserstraßen sowie in Richtung Oder. Täglich werden in dem 12 m × 85 m großen und 2,50 m tiefen Trog zahlreiche Schiffe je nach Elbewasserstand 11 bis 18 m gehoben oder gesenkt. Trog und Traggerüst dieses „Riesenaufzugs“, er steht auf der Liste der technischen Denkmale, haben eine Masse von 5400 t. Die Schleuse war im Oktober 1938 als ingenieurtechnisches Meisterwerk übergeben worden.

## ***Dampfschiffverkehr, ältester***

Berlin war die erste Stadt in Deutschland, in der Dampfschiffahrt betrieben wurde. Das erste Berliner Dampfschiff war 1816 der Raddampfer „Prinzessin Charlotte“ von 40 m Länge und 5,80 m Breite. Er befuhr die Route Berlin-Potsdam.

## ***Dampfschlepper, letzter***

Der letzte Dampfschlepper auf der Elbe, gebaut im Jahre 1914 bei der Firma Gebrüder Wiemann in Brandenburg, liegt im Hafen Königstein. Er hat eine Länge von 25,38 m und eine Breite von 5,50 m. Der Antrieb erfolgt durch eine 3-Zylinder-Maschine mit 220 PS. Die Erhaltung des Dampfers „Sachsenwald“ ist seinem Besitzer Bernd Frenzel zu danken.

## ***Eisenbahnfähre, erste***

Das Fährschiff der Deutschen Reichsbahn „Saßnitz“ wurde am 7. Juli 1959 in Dienst gestellt und fuhr auf der Linie Warnemünde-Gedser bis 1986. 1963 folgte das 2. DDR-Fährschiff auf dieser Linie, die „Warnemünde“.

## ***Eisenbahnfähre, jüngste***

„Saßnitz“ heißt die jüngste Eisenbahnfähre der DDR, die in Dänemark gebaut und Anfang 1989 in Dienst gestellt wurde. Mit ihren 171 m Länge, einem fünfgleisigen Deck für 56 Güterwagen, der weiteren Kapazität für 24 Fernlastzüge oder 120 PKW und 800 Passagiere ist sie das modernste und größte Fährschiff auf der Königsroute zwischen Saßnitz und Trelleborg.

## ***Fährdampfer, letzter***

Die letzte betriebsfähige Dampffähre auf der Elbe, der 1925 gebaute Fähr-

dampfer „Pötzscha-Wehlen-Bastei“ wurde 1987 in Stadt Wehlen unter Denkmalschutz gestellt. Bei Hochwasser oder Eisgang wird die Fähre, mit einer Länge von 14,5 m, einer Breite von 3,5 m und einer Zulassung für 78 Personen zugleich das kleinste Dampfschiff der DDR, noch in Betrieb gesetzt. Eine technische Rarität ist die Zweizylinder-Verbund-Kolbendampfmaschine (45 PS).

### **Fahrgastschiff, ältestes in Berlin**

Das älteste Schiff der Berliner Weißen Flotte ist „Heinrich Zille“, das 1898 gebaut wurde.

### **Fähre, billigste**

In Bad Kösen kostet eine Überfahrt mit der Fähre 5 Pfennig, sie wird noch mit Muskelkraft betrieben. In Eisenhüttenstadt ist eine Überfahrt über den Oder-Spree-Kanal mit der handgetriebenen Fähre sogar kostenlos.

### **Fährlinie, älteste**

Am 26. Juni 1886 wurde durch die Reederei „Deutsch-Nordischer Lloyd“ von Warnemünde aus der Linienverkehr nach Gedser eröffnet.

### **Fährschiff, größtes**

Das Fährschiff Mukran ist 190,94 m lang, 28 m breit und besitzt eine

Tragfähigkeit von 12019 t. Es hat eine nutzbare Gleislänge von 1539 m und kann 103 Güterwaggons auf der Fährlinie Mukran-Klaipeda transportieren. Der Stapellauf war am 27. August 1985, in Dienst gestellt wurde es genau ein Jahr später.

### **Fährschiff, fleißigstes**

Das kleinste Schiff der Schweriner Weißen Flotte, bekannt als „Pfaffenteichkreuzer“, ist zugleich das fleißigste Fährschiff der Republik. Unter dem Namen „Petermännchen“ verkehrt es auf dem Pfaffenteich im Zentrum der Stadt. In der Saison bewältigt es zwischen 5.30 Uhr und 19.00 Uhr rund 200 Überfahrten. Erstmals verkehrte ein Fährschiff vor 110 Jahren am 19. Juli 1879 auf dem Pfaffenteich.

### **Fischereifahrzeuge, Weltrekord im Bau**

Der VEB Volkswerft in Stralsund ist im Besitz des Weltrekordes beim Serienbau von Fischereifahrzeugen. Der Typ „Atlantik-Supertrawler“ wurde in der Seriengröße von 201 Stück gebaut. Dafür gibt es auf anderen Werften der Welt keine Parallele.

### **Kanäle, längste**

Der Oder-Spree-Kanal mit 83,7 km, der Oder-Havel-Kanal mit 82,8 km und der Mittellandkanal mit 62,6 km DDR-Anteil sind die längsten Kanäle.



## **Leuchttfeuer, erste**

---

Das erste Leuchttfeuer zur Orientierung für Fischer und Schiffer wurde im Jahre 1266 auf der Insel Lieps im Schweriner Außensee durch die Stadt Wismar angelegt. 1306 folgte Stralsund mit einem Leuchttfeuer auf Hiddensee und 1349 Rostock mit der Einrichtung in Warnemünde.

## **Leuchtturm, ältester dienstbereiter**

---

Als ältester noch im Dienst befindlicher Leuchtturm gilt der Turm vom Darßer Ort. 1848 wurde der über 35 m hohe Turm an der Nordwestspitze der Halbinsel Darß fertiggestellt.

## **Leuchtturm, berühmtester**

---

Als wohl berühmtestes Leuchttfeuer gilt die heutige Ruine des 1827 nach Plänen von Karl Friedrich Schinkel erbauten Turmes auf dem 45 m hohen Kreidefelsen von Kap Arkona.

## **Leuchtturm, höchster**

---

Auf der Insel Oie im Greifswalder Bodden steht seit 1855 der 38,60 m hohe Leuchtturm, dessen Lichtstrahl 26 Seemeilen weit sichtbar ist.

## **Passagierschiff, einziges**

---

Die „Arkona“, Schiff des Freien Deutschen Gewerkschaftsbundes, ist

das einzige Seepassagierschiff der DDR. Es hat eine Länge von 164,3 m, eine Breite von 22,6 m und 18835 BRT. Die Leistung der Maschine beträgt 13200 PS (9700 KW). Das Schiff kann 580 Passagiere aufnehmen und hat 210 Besatzungsmitglieder. Am 15. Oktober 1985 lief die „Arkona“ zu ihrer ersten Ostseekreuzfahrt aus.

## **Schiff, einziges der Deutschen Post**

---

Die „Spree“ ist das einzige zur Deutschen Post gehörende Schiff. Es wird genutzt, um Kabel im Wasser zu verlegen.

## **Schiff, erstes der DDR-Handelsflotte**

---

Der 1200 tdw große Dampfer „Vorwärts“ wurde 1950 als erstes Schiff der neuen DDR-Handelsflotte in Dienst gestellt. Er war damals schon 50 Jahre alt und machte bis zur Außerdienststellung im März 1954 noch 105 Ladungsreisen in der Ostsee. Im April 1957 wurde er der Rostocker Pionierorganisation als Pionierschiff übergeben.

## **Schiffer-Compagnie, älteste**

---

Am 23. Januar 1988 tagte in Stralsund die 500. Generalversammlung der dort ansässigen Schiffer-Compagnie, die jährlich nur einmal zusammentritt. Gegründet wurde sie 1488

als Marien-Bruderschaft. Ihr Sitz ist seit 1635 das Gildehaus in Stralsund, dessen Räume wie eine museale Einrichtung von der Geschichte der Seefahrt geprägt sind. Die Vereinigung verfügt über die Gründungsurkunde von 1488, das Marien-Siegel sowie über Tausende Originaldokumente und Sachzeugen früherer Jahrhunderte. Heute zählt die Compagnie 85 Mitglieder, deren Vorsitzender - Altmann genannt - Hafenskapitän Fedor Heinlein ist.

### **Schiffsdampfmaschine, älteste**

---

Sie befindet sich im Dampfer „Diesbar“ der Weißen Flotte Dresden. Die „Diesbar“ war 1884 auf der Werft Blasewitz bei Dresden unter dem Namen „Pillnitz“ gebaut und mit der Dampfmaschine des bereits 1857 gebauten Dampfers „Stadt Meißen“ ausgerüstet worden. Das Mittelstück der von der Firma John Penn & Sohn, Greenwich, gebauten Maschine ist sogar noch älter und trägt die Gravierung: Gußstahl - 10 Jahre Garantie - Krupp bei Essen 1853. Die Maschine, bis 1977 in Betrieb, wird nach gründlicher Rekonstruktion wieder betriebsfähig sein.

### **Schiffshebewerk, größtes**

---

Im Zuge des Oder-Havel-Kanalbaues 1906 bis 1914 wurde nördlich von Niederfinow eine Schleusentreppe von vier Doppelkammerschleusen angelegt. Damit wird ein Höhenunterschied von 36 m überwunden. Da

diese Schleusentreppe jedoch nur Schiffe bis 600 t Wasserverdrängung aufnehmen konnte, wurde von 1927 bis 1934 das Schiffshebewerk Niederfinow gebaut. Der 85 m lange und 12 m breite an Stahlseilen mit Gegengewichten hängende Stahl-trog nimmt Schiffe bis 1000 t Wasserverdrängung auf und hebt bzw. senkt sie in rund 6 min um eine Höhe von 37,20 m.

### **Seitenradschiff, ältestes betriebsfähiges Europas**

---

Das zur Dresdner Weißen Flotte gehörige Dampfschiff „Stadt Wehlen“ wurde 1882 in Betrieb genommen. Der heute als technisches Denkmal unter Schutz stehende Dampfer ist noch voll betriebsfähig. Er wird jedes Jahr während der Saison 160 Tage eingesetzt und legt dabei täglich zwischen Riesa und Schmilka eine Strecke von 105 km zurück.

### **Schulschiff, erstes**

---

Im Jahre 1951 wurde als erstes Schulschiff der DDR das Segelschulschiff „Wilhelm Pieck“ in Greifswald-Wiek in Dienst gestellt.

# SITTEN UND BRÄUCHE



BEI DER JÄHRLICHEN ÖFFENTLICHEN SAUERKRAUTVERKOSTUNG in Oybin. An jedem 2. Freitag im Monat Januar treffen sich die „Sauerkrautfreunde“ im „Hotel am Bahnhof“ mit Kostproben ihres selbst eingelegten Sauerkrautes. Eine Jury ermittelt bei der Verkostung das schmackhafteste Kraut. 1989 wurden Frank und Ruth Bibrak zum „Sauerkraut-Königspaar“ gekürt.

Foto: ADN-ZB/Hiekel

### ***Buchfinkenwettsingen, einziges***

Jedes Jahr am 2. Pfingstfeiertag findet in Benneckenstein, Kreis Wernigerode, ein Buchfinkenwettsingen statt. Zu diesem Ereignis kommen die Finkenliebhaber aus den umliegenden Harzdörfern und den Städten. Es beginnt jeweils um 5.00 Uhr unter großer Beteiligung von Hör- und Schaulustigen.

### ***Doppelkopfklub, einzigartiger***

Bereits 1897 wurde in Großdittmannsdorf, nahe Dresden, der Doppelkopf-Spielklub „Grüner Unter“ gegründet. Der Klub hat seine eigenen Regeln, in ihn werden nur verheiratete Männer aufgenommen. Derzeit zählt der Klub 40 Mitglieder. Gespielt wird jeden zweiten Sonntagabend in der „Rehbockschenke“. Dabei müssen die Spieler extra angefertigte „Grün-Unter-Mützen“ tragen. Am Jahresende wird mit den Ehefrauen ein fröhlicher „Grün-Unter-Ball“ veranstaltet.

### ***Gesellschaft, einzigartige***

In der Jenaer Ausflugsgaststätte „Fuchsturm“ auf dem Fuchsberg gibt es seit etwa 150 Jahren eine sogenannte „Fuchsturmgesellschaft“. Jedes der 450 Mitglieder besitzt seinen eigenen Bierhumpen aus Holz, der vererbbar ist.

### ***Grasedanz, einzigartiger Brauch***

Im Ortsteil Neuwerk des Harzortes Rübeland und in Hüttenrode wird alljährlich nach der Heuernte das „Grasedanz-Fest“ mit zahlreichen Gästen gefeiert. Das 1887 erstmals erwähnte Volksfest wird vorwiegend von den Frauen der Dörfer gestaltet, die an diesem Tag das „Frauenrecht“ ausüben. Höhepunkt ist beim abendlichen Tanz die Auslösung der Grasekönigin, die ein Jahr residiert.

### ***Hochzeit, lustigste***

Die sorbische Vogelhochzeit wird nach altem Brauch alljährlich am 25. Januar in den zweisprachigen Kreisen der Lausitz gefeiert. Die Bäcker verkaufen Vogelfiguren und Nester aus Teig, die Kinder verkleiden sich als Vögel. In den Dörfern und Kleinstädten finden Kulturveranstaltungen zur Vogelhochzeit statt.

### ***Karneval, ältester***

In Wasungen, Kreis Meiningen, besteht die älteste Karnevalstradition. Der Beginn geht auf das Jahr 1524 zurück, so daß 1989 bereits die 455. Karnevalssaison gefeiert wurde.

### ***Knobelmeisterschaften, einzig***

In Lippendorf, Kreis Marienberg, treffen sich jährlich zweimal die Kno-

belfreunde im Gasthof Lippersdorf, um ihre Meister zu ermitteln. Geknobelt wird mit zwei Würfeln im Becher. Knobelmeisterschaften werden seit 1978 regelmäßig auch in Wallroda bei Radeberg ausgetragen.

### **Sauerkrautverkostung, öffentliche**

Alljährlich finden sich am 2. Freitag im Monat Januar die „Sauerkrautfreunde von Oybin“ im „Hotel am Bahnhof“ zur Sauerkrautverkostung ein. Jeder legt sein Kraut im Oktober/November selber ein und bringt Kostproben zum Wettbewerb mit. Eine Jury entscheidet darüber, welches Sauerkraut am schmackhaftesten ist.

### **Schifferfastnacht, einzige**

Seit 1612 wird im einstigen Elbdorf Postelwitz, heute Ortsteil von Bad Schandau, Schifferfastnacht gefeiert. Bei den ersten Frühlingsboten, die baldige Schifffahrt verheißen, zogen die „Fleckelhanswürste“ in ihren Kostümen aus Streifen und Flickern und mit Schellen besetzt in Begleitung von „Neptun“ durch den Ort, um den Winter zu vertreiben. Der Brauch hat sich bis heute erhalten.

### **Schwibbogen, erste**

Bis vor 50 Jahren gab es diese inzwischen überall gebräuchlichen bergmännischen Weihnachtsleuchter nur in Johannegeorgenstadt. Bergschmiede schufen sie als Geschenk

und nannten sie in Anlehnung an die Bezeichnung für das Bogenmauerwerk am Stollenmundloch „Schwibbogen“. Die ältesten erhaltenen Bogen aus Eisenblech sind mit 1778 datiert und stammen von dem Bergschmied Teller.

### **Skatklub, ältester**

Durch das Skatgericht in Altenburg wurde bestätigt, daß der Skatklub „Unter uns“ aus Dresden der älteste in unserer Republik ist. Er existiert seit 1904, und ihm gehören ausschließlich Lokführer an. Gespielt wird jeden Donnerstag in Witters Gaststätte in Dresden, Waldheimer Straße 12.

### **Skatturnier, größtes**

In Karl-Marx-Stadt beteiligten sich 1987 insgesamt 6 259 Skatspieler am traditionellen Turnier, das in 32 Spielsälen ausgetragen wurde.

### **Zunfttreffen, seltenes**

Zimmermänner und Maurer aus Leipzig und Umgebung treffen sich alle drei Monate in zunftgemäßer Kluft in einer Gaststätte, um Erfahrungen auszutauschen und Bräuche wie Zimmermannsklatsch, Lieder, Sprüche usw. zu erhalten. Bei diesen Traditionstreffen werden Persönlichkeiten der Stadt Leipzig zu Ehrenzimmermännern ernannt. Die Treffen dienen sowohl der Traditionspflege im Bauwesen als auch der Berufswerbung.

# SPORT UND SPORTSTÄTTEN



**DAS GRÖSSTE AMATEUR-STRASSENRADRENNEN DER WELT** ist die Internationale Radfernfahrt für den Frieden, die jährlich Millionen in ihren Bann zieht. Fotos: ADN-ZB/Oberst, ND/Bernhard Eckstein

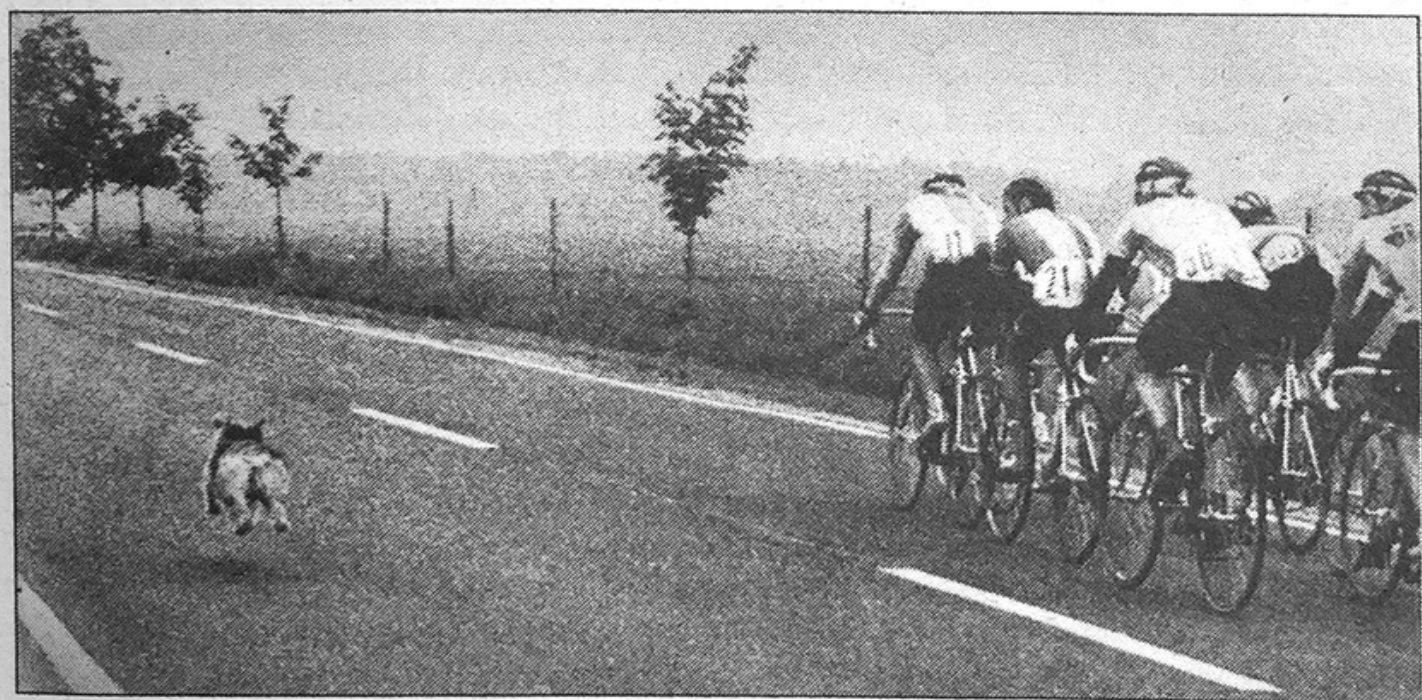

## **Amateurradrennen, größtes der Welt**

---

Das größte Amateur-Straßenradrennen der Welt ist die Internationale Radfernfahrt für den Frieden. Die erste Fahrt begann am 1. Mai 1948. Die Hauptstädte Berlin, Prag, Warschau sind seit 1952 in wechselnder Reihenfolge Start- bzw. Zielort.

## **Automobilrennen, erstes deutsches**

---

1898 führte das erste deutsche Automobilrennen über 54 km von Berlin nach Potsdam und zurück. An diesem Rennen nahmen 13 Automobile verschiedener Fabrikate teil.

## **Balljonglieren, längstes**

---

Hartmut Kiele aus Berlin startete am 6. Dezember 1985 einen Ball-Jongliermarathon und erreichte in 6:24 h (14.10 bis 20.34 Uhr) 45475 Ballberührungen mit den Füßen und dem Kopf, ohne daß der Ball den Boden berührte. Außerdem jonglierte er einen 1,5-kg-Medizinball 977mal und einen Tischtennisball 57mal. Am 16. Dezember 1986 verbesserte er den 3-min-Rekord im Balljonglieren auf 372 Ballkontakte.

## **Bergsteiger, ältester aktiver**

---

Willy Ehrlich, geboren am 11. November 1896, ist der älteste aktive

Bergsteiger der DDR. Der Dresdner bestieg wenige Tage vor seinem 92. Geburtstag einen Gipfel im Elbsandsteingebirge und plant weitere Aufstiege.

## **Betriebssport- gemeinschaft, erste**

---

Am 15. März 1949 wurde die ZSG Horch Zwickau gegründet. Es bestand zunächst lediglich die Sektion Fußball mit 180 Mitgliedern. Ab Mai 1950 hieß die BSG Motor Zwickau, und im Mai 1968 wurde sie in BSG Sachsenring Zwickau umbenannt.

## **Bob, größter**

---

Der größte Bob der DDR ist im Besitz von Harry Müller in Frauenstein. Auf ihm haben fünf Erwachsene und vier Kinder Platz.

## **DDR-Fußballmeister, erster**

---

ZSG Horch Zwickau gewann das Endspiel am 16. April 1950 in Dresden gegen Dresden-Friedrichstadt mit 5:1 (3:1). Zwickau spielte mit: Hofsommer; Fuchs, Schubert, Jugel, Schürer, Breitenstein, Satrapa, Heinze, Kunack, Dittes, S. Meier. Tore für Zwickau: Heinze (2), Satrapa, S. Meier, Eigentor: Lehmann.

## **DDR-Meistertitel, meiste**

---

Henry Schenker aus Dresden wurde insgesamt 103mal DDR-Meister. Der

1942 geborene Versehrtensportler – er ist blind – startet für die BSG Motor Ascota Karl-Marx-Stadt in den Sportarten Leichtathletik, Schwimmen und Goalball (Rollball). Er war 1977 Europameister der Versehrtensportler im Speerwerfen, sein Landesrekord steht bei 39,90 m (1988).

### **DDR-„Umrundung“, einzige**

Simon Petschack (40) und Christoph Engler (20) aus Potsdam „umrundeten“ 1988 per pedes und mit Fahrrädern in 43 Tagen auf einer Gesamtstrecke von 1824 km unsere Republik. Sie passierten dabei elf Bezirke, 58 Kreisgebiete und über 3500 Orte.

### **Dreibeinlauf, schnellster**

Dirk Lübeck und Thomas Raabe von der BSG Bergmann-Borsig Berlin schafften am 6. April 1986 bei einem Sportfest in Berlin beachtliche 6,6 s auf der 50-m-Strecke.

### **Elfmeterschütze, einziger beidbeiniger**

Torsten Gütschow von Dynamo Dresden ist der einzige Oberligaspieler der DDR, der in der Lage ist, Strafstöße mit dem rechten wie mit dem linken Fuß zu verwandeln. Auch international gibt es kaum einen in dieser Beziehung vergleichbaren Spieler.

### **Fußball, die meisten Länderspiele**

Joachim Streich (FC Hansa Rostock/1. FC Magdeburg) bestritt von 1969 bis 1984 insgesamt 102 Auswahlspiele und erzielte insgesamt 55 Tore.

### **Fußball, die meisten Oberligaspiele**

Eberhard Vogel (FC Carl Zeiss Jena) bestritt insgesamt 440 Oberligaspiele.

### **Fußball, die meisten Oberligatoren**

Joachim Streich erzielte für den FC Hansa Rostock und den 1. FC Magdeburg insgesamt 229 Tore in Oberligaspielen.

### **Fußballfamilien, größte**

Am 7. Oktober 1986 spielten in Krostitz bei Leipzig die Familien-Mannschaften Janotta und Probst 2:2, das Elfmeterschießen endete 6:6. In den Mannschaften spielten die Brüder: Janotta (Leegebruch, Kreis Oranienburg): Rainer (20), Peter (21), Eberhard (25), Joachim (26), Hartmut (27), Herbert (28), Karl-Heinz (30) und Erhard (34).

Probst (Meuselbach, Kreis Neuhaus): Torsten (20), Volker (20), Heiko (22), Peter (26), Jürgen (29), Ralph (31), Eberhard (36), Hartmut (37).



Die Mannschaft der Familie Flieger aus Auerbach bei Zwickau spielte 1981 gegen eine Wohnbezirksmannschaft und gewann mit 2:1.

### **Fußballresultat, höchstes**

Das Juniorenspiel der Kreisliga Velden zwischen Traktor Flatow und Einheit Germendorf endete in der Saison 1981/82 mit 51:0 (26:0). Neun Schützen sorgten für die Treffer.

### **Hallenfußball, längstes Spiel**

Es fand vom 16. Januar 1988, 15 Uhr, bis 17. Januar, 15 Uhr in der Erxlebener Turnhalle statt. In dem 24-Stunden-Spiel hieß es zwischen einer Auswahl „Allertal“ und einer Auswahl „Börde“ 354:155. Insgesamt waren 80 Spieler, die sich abwechselten, eingesetzt.

Vom 26. bis 30. April 1989 spielten Studenten der Ingenieurhochschule Köthen mit Kommilitonen aus Dresden und Magdeburg 120 Stunden lang Fußball, wobei jeder der 20 Spieler 60 Stunden – jeweils 4 Stunden hintereinander – auf dem Parkett stand.

### **Hallensportfest, größtes**

Schüler organisieren in Schwerin seit vielen Jahren für Schüler das größte Hallensportfest unseres Landes. Mehr als 15 000 sind jeweils an den Vorausscheiden beteiligt, die besten 5 000 kämpfen um den Sieg in

fünf Leichtathletikdisziplinen. Starter, Schiedsrichter, Protokollanten und Betreuer sind ebenfalls Schüler.

### **Hundeschlittenrennen, erstes in der DDR**

Am 23. und 24. Januar 1988 erlebten 18 000 Zuschauer in Oberhof die ersten Hundeschlittenrennen in der DDR. 14 Gespanne, darunter acht aus der ČSSR, waren am Start.

### **Kopfweitsprung, größte Weite**

Der Berliner Jürgen Glas erzielte am 24. Januar 1988 mit 24,50 m in der Berliner Dynamo-Schwimmhalle einen DDR-Rekord im Kopfweitsprung (nach dem Absprung unter Wasser ohne Bewegung gleiten lassen). Der Weltrekord von Arthur Beaumont (USA) steht seit 1930 bei 26,16 m.

### **Laufgruppe, jüngste Mitglieder**

Jedes neugeborene Kind von Mitgliedern der Laufgruppe „Haeder“ in der BSG Lok Stendal erhält schon in der Klinik sein Mitgliedsbuch.

### **Laufveranstaltung, längste**

Der 24-Stunden-Lauf in Reichenbach (Vogtland) ist der längste Laufwettbewerb in der DDR. Am 4./5. Juli 1988 beteiligten sich 25 Mannschaften,

deren Läufer sich abwechselten, und mehrere Einzelstarter. Die Staffel „Landeskronen Görlitz“ wurde Sieger mit 365 absolvierten Kilometern. Bei den Einzelstartern schaffte Detlev Zeh aus Plauen 185 km.

### **Leistungsabzeichen, ältestes**

Ältestes heute noch gültiges Abzeichen für sportliche Leistungen in der DDR ist die Seesportprüfung A, B und C der GST. 1951 wurden die ersten 98 „A“, 350 „B“ und 24 „C“ von der FDJ verliehen. Die Fachkommission für Wasserfahrsport der FDJ hatte die Kriterien erarbeitet. Nach ihrer Gründung am 7. August 1952 übernahm die GST das Abzeichen und verleiht es – entsprechend modifiziert – auch heute noch.

### **Liegestütze, die meisten**

Wolfgang Vieweger aus Adorf schaffte am 7. Dezember 1987 in der Fernsehsendung „Top-fit“ in 30 min 1521 Liegestütze. Am 3. Juni 1988 verbesserte der medizinisch-technische Fachassistent im Forschungsinstitut für Hygiene und Mikrobiologie in Bad Elster seinen 45-min-Rekord auf 2005 Liegestütze.

### **Maschinenschreiben, DDR-Rekorde**

Simone Dietrich aus Berlin gewann bei den DDR-Meisterschaften im Maschinenschreiben 1988 in Erfurt

in den Standarddisziplinen 10-min-Perfektionsschreiben mit dem internationalen Spitzenwert von 5005 Punkten und im 30-min-Schnelligkeitswettbewerb mit 17 172 Punkten.

### **Massensportläufe, einzigartige**

Mitglieder der Stendaler Laufgruppe „Haeder“ liefen 1982 alle 79 Gemeinden, Städte und Ortsteile des Kreises Stendal an. Dazu wurden 13 Etappen zwischen 12 und 15 km mit einer Gesamtlänge von 236 km absolviert. Vom 3. bis 16. August 1985 liefen an 12 Tagen Udo Wimmer, Gerd Engel, Roland Winkler und Klaus Schulz 634 km vom Fichtelberg nach Kap Arkona.

### **Meilenläufer, älteste**

Walter Tscherning aus Neustrelitz, Begründer der Laufgruppe der TSG Neustrelitz, zählt noch immer zu deren aktivsten Läufern. 1988 wurde er 84 Jahre alt. Der Stendaler Paul Nahrstedt wurde im gleichen Jahr 82. Er absolviert wöchentlich 15 km und führt genau Buch über die seit 1975 zurückgelegten Strecken.

### **Olympiamedaille, erste**

Harry Glaß gewann am 5. Februar 1956 im Speziatsprung der Olympischen Winterspiele in Cortina d'Ampezzo die Bronzemedaille hinter den beiden Finnen Hyvärinen und Kallakorpi.

### ***Olympiamedaillen- gewinnerin, jüngste***

Kornelia Ender war 1972 mit 13 Jahren das jüngste Mitglied der DDR-Olympiamannschaft in München. Mit ihrer Silbermedaille über 200 m Lagen und den beiden zweiten Plätzen in der Freistil- und Lagenstaffel ist sie zugleich die jüngste Olympiamedaillengewinnerin der DDR.

### ***Olympiasieger, erster***

Wolfgang Behrendt gewann bei den Olympischen Spielen in Melbourne am 1. Dezember 1956 im Bantamgewicht des Boxens die erste olympische Goldmedaille für die DDR.

### ***Olympiasiegserie, einmalige***

Ulrich Wehling schaffte in der Nordischen Kombination, was keinem anderen bei Olympischen Winterspielen gelang: Er eroberte 1972, 1976 und 1980 jeweils die Goldmedaillen in der Krone des nordischen Skisports.

### ***Olympiastarter, erster***

Werner Moring war der erste Sportler der DDR, der bei Olympischen Spielen startete. Am 27. Januar 1956 ging er in Cortina d'Ampezzo um 9.05 Uhr in die Spur zum 30-Kilometer-Langlauf. Am Ende belegte er in 2:00:55 h den 40. Platz.

### ***Olympiastarterin, erfolgreichste***

Kristin Otto gewann bei den Olympischen Spielen 1988 in Söul bei sechs Starts sechs Goldmedaillen und ist damit die einzige Sportlerin der Welt, die bei Olympischen Spielen in einem Jahr so erfolgreich war. Ihre Siegdisziplinen: 50 m Freistil (25,49), 100 m Freistil (54,93), 100 m Rücken (1:00,89) 100 m Schmetterling (59,00) sowie die 4 × 100-m-Freistil- und die 4 × 100-m-Lagenstaffel. Je vier Goldmedaillen hatten bei vorangegangenen Spielen Kornelia Ender und Roland Matthes gewonnen.

### ***Ostzonenmeister, erster im Fußball***

Nach einem 1:0-Sieg in Leipzig gegen Freimfeld Halle wurde die SG Planitz 1948 erster Fußballmeister in der damaligen Ostzone. In der Vorrunde war Schwerin mit 3:1, in der Zwischenrunde Weimar Ost mit 5:1 bezwungen worden.

### ***Paddelboot, 24-Stunden-Rekord***

Den Kanutouristen Manfred Thiel aus Leipzig und Bernd Wölfel aus Potsdam gelang am 9. Juni 1988 eine unübertroffene Leistung: Sie legten in 24 Stunden reiner Fahrzeit auf der Elbe von Dresden nach Magdeburg – mit Nachtunterbrechung – 271 km zurück. Zur „Halbzeit“ hatten sie nach 12 h 144 km bewältigt.

## ***Paddelmarathon, schnellster***

In 78:40 h legten die Rostocker Matthias Winkler und Jörg Wolter die Strecke Bad Schandau-Rostock mit dem Faltboot zurück. Sie erreichten im Juli 1987 auf dem 599-km-Wasserweg (Wittenberge-Grabow mit dem Zug) einen Durchschnitt von 7,6 km/h und unterboten die alte Bestleistung um 12 h. 1988 fuhren beide die 900 km von Hradec Králové nach Rostock in 125:28 h.

## ***Pferderennen, erste***

Im Jahre 1822 fand in Bad Doberan das erste Pferderennen auf Kavalleriepferden statt. 1829 begannen die Pferderennen in Berlin-Hoppegarten. Berlin-Karlshorst wurde 1893 als Hindernisbahn eröffnet und ist seit 1945 Trabrennbahn.

## ***Radwanderer, fleißigster***

Otto Lüdke aus Hettstedt, geboren 1918, legte in nur sieben Jahren per Fahrrad mehr als 80 000 km zurück. Der rüstige Rentner führt exakt Nachweis über die zurückgelegten Strecken. Otto Lüdke widmet sich erst seit seinem 62. Lebensjahr dem aktiven Freizeitsport.

## ***Rhönrad, erstes***

Otto Feick (1890-1959) aus Schönau in der Rhön erfand das Doppelrei-

fengerät, das er Rhönrad nannte, und ließ es sich am 8. November 1925 im Deutschen Patentamt unter der Nummer 442 057 registrieren.

## ***Schiedsrichter, die meisten Einsätze***

Karl Franke, geboren 1921, aus Bad Freienwalde leitete seit dem 16. Juni 1952 insgesamt 3 614 Fußballspiele als Schiedsrichter (bis November 1986). Er pfiff jedoch nie ein Oberligaspiel.

## ***Schwimmstaffel, größte***

Am 6. und 7. April 1986 erreichte eine Leipziger 1 000 × 100-m-Staffel die Zeit von 23:45:03 h.

## ***Schwimmstaffel, originellste***

Am 25. Oktober 1986 wurde in der Schwimmhalle Stendal (25-m-Bahn) ein origineller Rekord aufgestellt. In der Zeit zwischen 9 und 17 Uhr absolvierten 603 Schwimmer 715 km – das entspricht der Strecke vom Fichtelberg nach Kap Arkona.

## ***Schwimmstaffel, weltschnellste***

Sportler des SC Einheit Dresden schwammen am 13. Juli 1988 in einer Staffel 1 000 × 50 m in 7:31:45 h – das ist neue Weltbestzeit. Sie waren rund 15 min schneller als eine Staffel des gleichen Klubs 1982.

## ***Ski, längste***

---

7,45 m lang ist ein Paar Ski, das in der Werkstatt von Heinz Gahler in Oberwiesenthal hergestellt wurde. Die Riesenski erlebten ihre Premiere am 1. März 1987 beim traditionellen Skifasching am Fichtelberg mit 17 Mann „Besatzung“.

## ***Skimeisterschaften, erste deutsche***

---

Die ersten deutschen Skimeisterschaften fanden im Jahre 1911 in Oberwiesenthal statt.

## ***Skisprung, weitester in der DDR***

---

Klaus Ostwald sprang am 23. Januar 1984 auf der großen Schanze im Kanzlersgrund bei Oberhof 127 m weit.

## ***Sportgemeinschaft, größte***

---

mit 7 868 Mitgliedern (Anfang 1989), die in 25 Sektionen und 24 allgemeinen Sportgruppen aktiv sind, ist die Hochschulsportgemeinschaft der Technischen Universität Dresden die größte Sportgemeinschaft der DDR.

## ***Sportmuseum, größtes***

---

Das Leipziger Sportmuseum auf der Dammkrone des Zentralstadions ist die größte sporthistorische Einrichtung der DDR. Sie wurde 1977

gegründet und beinhaltet zahlreiche Sachzeugen über die revolutionäre deutsche Sportgeschichte und die Entwicklung des DDR-Sports. Im Jahre 1988 wurden 35 000 Besucher gezählt.

## ***Sportplatz, erster***

---

In Schnepfenthal bei Gotha befindet sich der erste Sport- und Gymnastikplatz, der als Bestandteil zur 1784 von C. G. Salzmanng gegründeten Erziehungsanstalt gehörte. Hier wirkte von 1785 bis 1839 auch Johann Christoph Friedrich GutsMuths als Körpererzieher.

## ***Staffelmarathon, längster***

---

Vom 8. bis 10. Juli legten 25 Läufer der BSG Lok Stendal und anderer Laufgruppen in einem Staffelmarathon nonstop die 654 km vom Fichtelberg nach Kap Arkona in 49:28 h zurück. Der Wechsel erfolgte alle 5 oder 10 km. Die gleiche Strecke absolvierten acht Ausdauersportler aus Stendal und Magdeburg am 18./19. Juni 1988 per Fahrrad in der reinen Fahrzeit von 24:50 h.

## ***Turnhalle, erste***

---

Am 1. Mai 1828 eröffnete Wilhelm Bernhard Eiselen, Turnlehrer und Leiter des ersten Berliner Turnplatzes in der Hasenheide, in der damaligen Dorotheenstraße 31 – heute Clara-Zetkin-Straße 92 – die erste öffentliche Turnhalle Deutschlands.

## **Torwartbrüder in einem Spiel**

---

Am 21. August 1988 standen sich die Brüder Dirk und Ralf Gottschalk in einem Punktspiel der Ligamannschaften Wismut Gera und Chemie Buna Schkopau als Torhüter gegenüber.

## **Umfrageergebnis, höchstes**

---

In der Umfrage der „Jungen Welt“ nach den DDR-Sportlern des Jahres 1988 wurde die Rekordzahl von 2 286 366 Stimmen ausgezählt. Der alte Rekord aus dem Jahr 1974 stand bei 2 118 656 Stimmen. In der 36jährigen Geschichte dieser Umfrage wurden insgesamt 40 046 035 Tips abgegeben.

## **Unterwassergehen, weitestes**

---

Am 1. Oktober 1988 ging Christian Saunus mit Bert Koepp (beide Plauen) auf den Schultern 30 m unter Wasser in der Plauener Schwimmhalle Hainstraße.

## **Wasserfußball, traditionsreichster**

---

Im Plauener Hallenstadtbad wird seit 1960 an den Wochenenden Wasserfußball gespielt. Bei einer Wassertiefe von 1 m tummeln sich etwa 10 bis 15 Spieler in dieser ausgefallenen Sportart.

## **Weltmeister, erste**

---

Im Kanuslalom der Frauen, Disziplin Einer-Faltboot, Mannschaft, wurde am 31. Juli 1955 in Tacen (Jugoslawien), der erste Weltmeistertitel für die DDR gewonnen. Zur Mannschaft gehörten die Sportlerinnen Setzkorn, Jugo, Tietze. Am 4. September 1955 wurde Eberhard Luther in Essen bei den Weltmeisterschaften im Kegelsport in der Disziplin Asphalt-Einzel Titelträger.

## **Weltmeistertitel, die meisten**

---

Helga Wischer-Trantow gewann in den Jahren von 1960 bis 1964 insgesamt 29 Einzel- und drei Mannschaftsweltmeistertitel im Turnierangelsport.

## **Weltrekord, erster**

---

Ulla Jurewitz stellte am 19. August 1953 in Budapest mit 2:12:6 min über 880 Yard den ersten Weltrekord für die DDR auf.

# STRASSEN UND BRÜCKEN

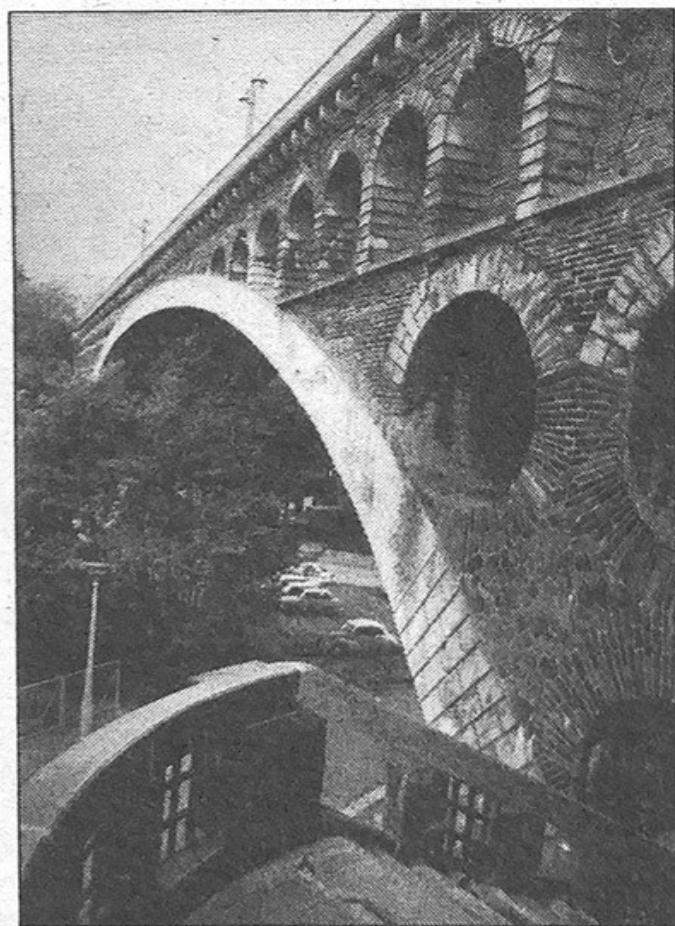

**DIE KRÄMERBRÜCKE IN ERFURT** ist als einzige Brücke nördlich der Alpen durchgängig mit Häusern bebaut.

**DIE FRIEDENSBRÜCKE IN PLAUEN** weist mit einer Spannweite von 90 m den größten gemauerten Bruchsteingewölbebogen in Europa auf. Bis 1945 war sie die größte Steinbogenbrücke der Welt. Die von 1903 bis 1905 erbaute Brücke hat eine Höhe von 21 m, eine lichte Höhe von 18 m und ist 17 m breit.

ND-Fotos: Ingrid Rother, Wolfgang Schmidt

## ***Autobahnbrücke, älteste bedeutendste***

Eine der schönsten Brückenkonstruktionen der Autobahnen in der DDR führt über das Teufelstal zwischen Gera und Jena nahe dem Hermsdorfer Kreuz. Sie wurde von 1936 bis 1938 aus Stahlbeton als Bogenbrücke erbaut. Die Stützweite der 7 m breiten Bögen beträgt 138 m. Die Gesamtlänge der Brücke ist 271 m bei einer Höhe über der Talsohle von 53 m.

## ***Bezirk, brückenreichster***

Die meisten Straßenbrücken und Durchlässe sind im Bezirk Karl-Marx-Stadt zu finden. Es gibt dort 3750 Straßenbrücken, so daß auf durchschnittlich 2,33 km Straße eine Brücke oder ein Durchlaß kommt.

## ***Bezirksstraße, schrankenreichste***

Auf dem knapp 1 km langen Straßenabschnitt zwischen der Gemeinde Schipkau und der Stadt Lauchhammer im Kreis Senftenberg befinden sich insgesamt sechs automatische Halbschranken, die 13 Paar Schienen abgrenzen.

## ***Brücke, erste nach 1945***

Am 5. Februar 1946 erfolgte in Meißen die Übergabe der ersten nach 1945 wieder aufgebauten Groß-

brücke in Deutschland. Sie trägt den Namen „Brücke der deutsch-sowjetischen Freundschaft“.

## ***Eisenbrücke, älteste***

Die ausschließlich aus gußeisernen Einzelteilen bestehende Brücke im Wörlitzer Park bei Dessau war 1791 errichtet worden.

## ***Eisenbahnbrücke aus Beton, größte und älteste***

Als bedeutendste Massivbrücke aus Beton ohne Stahleinlagen gilt die Brücke bei Lichte, Kreis Neuhaus (Thüringen), erbaut im Jahre 1913. Sie besteht aus einer Gewölbereihe auf hohen Pfeilern, größte Öffnungsweite 22 m, mit einer Gesamtlänge von rund 250 m und einer Höhe über der Talsohle von 30 m.

## ***Eisenbahnbrücke, höchste einetagige***

Die Eisenbahnstrecke Dresden-Werdau verläuft zwischen den Bahnhöfen Oederan und Falkenau Süd in Sachsen über den Hetzdorfer Viadukt. Dieses gewaltige Bauwerk von 326 m Länge und rund 42 m Höhe wurde ab 1866 erbaut.

## ***Eisenbahnbrücke, längste***

Die Elbebrücke in Wittenberge, Bezirk Schwerin, ist 1030 m lang. Der Abstand zwischen den Mittelpfeilern



beträgt 84 m. Diese größte Brücke der Deutschen Reichsbahn in Stahlkonstruktion wurde 1850 gebaut. Am 26. September 1987 wurde die neue Brücke in Wittenberge für den Zugverkehr freigegeben. Sie ist ebenfalls 1030 m lang und ruht auf 13 Pfeilern.

### **Eisenbahnstrombrücke, erste**

Die Elbbrücke in Riesa wurde als erste Eisenbahnstrombrücke am 1. April 1839 eingeweiht.

### **Fernverkehrsstraße, einzige mit Ruhetagen**

Die F 107 bei Coswig hat montags und dienstags Ruhetag. Auf der Elbfähre, die die Kreise Roßlau und Gräfenhainichen verbindet, ist an diesen Tagen kein Fährbetrieb, so daß die Straße nicht benutzt werden kann.

### **Fernverkehrsstraße, längste**

Die F 96 führt von Saßnitz bis nach Zittau über genau 509,45 km und ist damit die längste Straße der DDR.

### **Fernverkehrsstraßen, längstes Netz**

Das längste Netz an Fernverkehrsstraßen besitzt der Bezirk Halle mit 1 174 km Länge. Ihm folgt der Bezirk Magdeburg mit 1 155 km Länge.

### **Fußgängerbrücke, längste**

Die längste dieser Brücken verbindet in Berlin die Betriebe und Wohngebiete in der Umgebung der Eldenaer und Proskauer Straße miteinander. Sie ist 420 m lang, 4,50 m breit und hat eine innere lichte Höhe von 2,50 m.

### **Hängebrücke, älteste und größte**

Die Straßenbrücke über die Elbe von Loschwitz nach Blasewitz in Dresden, erbaut von 1891 bis 1893 von Clauß Köpcke und Hans Manfred Krüger, erhielt aufgrund ihrer ungewöhnlichen Konstruktion und ihres hellblauen Anstrichs den Namen „Blaues Wunder“. Sie gilt als älteste und größte Hängebrücke in der DDR. Die Stahlkonstruktion hängt zwischen zwei Pfeilern 141,50 m frei über der Elbe und hat eine Eigenmasse von 3500 t. Die Fahrbahn ist 11,00 m breit. Im Mai 1945 retteten die beiden Dresdner Paul Zickler und Erich Stöckel die Brücke vor der Sprengung. Nach umfangreicher Rekonstruktion erhielt sie wieder ihren blauen Anstrich. Über 46 800 m<sup>2</sup> waren zu streichen, dafür wurden 45 000 kg Farbe benötigt.

### **Holzbrücke, längste gedeckte befahrbare**

Diese Brücke führt über die Weiße Elster und steht in Wünschendorf, 12 km südlich von Gera. Angelegt worden ist sie im Jahre 1250, ihre

heutige Gestalt stammt aber aus dem Jahre 1786. Der überdachte Teil hat eine Länge von 70,50 m. Ihre Baukosten mußten durch Brückenzoll aufgebracht werden: 1851 kostete das Passieren der Brücke je Pferd oder Rind 5, je Schaf 2½ Silbergroschen. Noch heute kann die Brücke mit Fahrzeugen bis 3 t Gesamtmasse befahren werden.

### **Holzbrücke, tragfähigste**

Die größte hölzerne Fachwerkbrücke mit untenliegender zweispuriger Fahrbahn führt bei Wittenberg über die Elbe. Sie wurde im März 1946 fertiggestellt und hat eine Spannweite von 45,20 m. Zugelassen ist sie für Fahrzeuge bis 60 t Gesamtmasse.

### **Klappbrücke, älteste in Berlin**

Die älteste Brücke über die Spree ist die Jungfernbrücke. Sie wurde 1789 bis 1790 aus Eisen und Holz als Klappbrücke über die Friedrichsgracht erbaut. Die 28 m lange Brücke hat heute allerdings ihre einstige Funktion verloren.

### **Klappbrücke, älteste noch funktionstüchtige**

Die nach holländischem Vorbild gebaute Wiecker Klappbrücke wurde 1987 100 Jahre alt. Sie stellt die Verbindung zwischen Wieck und Eldena her.

### **Ortstafeln, erste Aufstellung**

Die schwarz-gelben Tafeln an jedem Ortseingang und -ausgang wurden erstmalig in einer Verordnung des Königreiches Sachsen vom 29. Januar 1820 gesetzlich gefordert. Die Kosten dafür hatten die Gemeinden zu tragen. Ihre Zweckbestimmung war die Information der Reisenden. Heute leitet sich aus diesen Ortsbegrenzungen eine Reihe von rechtlichen Bedingungen ab, wie z. B. die Straßeninstandhaltung.

### **Spannbetonbrücke, erste deutsche**

Diese 1937 erbaute Straßenbrücke führt im Verlaufe der F 169 über die Gleisanlagen des Bahnhofes der Kreisstadt Aue. Bei einer Gesamtlänge von 308 m hat sie eine größte Spannweite von 69 m und ist heute noch voll nutzbar.

### **Stadtstraße, erste sozialistische**

Die Karl-Marx-Allee in Berlin entstand als erste Magistrale unserer Republik und wurde in zwei Abschnitten erbaut. Der erste wurde im Jahre 1954 auf der Strecke Frankfurter Tor bis Strausberger Platz in 2 km Länge und 76 m Straßenbreite fertiggestellt. Der zweite Abschnitt folgte ab 1958 zwischen Alexanderplatz und Strausberger Platz bei einer Breite von 120 m.

## **Steinbogenbrücke, größte der DDR**

---

Die 1903 bis 1905 erbaute heutige Friedensbrücke in Plauen besitzt mit 90 m Spannweite den größten gemauerten Bruchsteingewölbebogen in Europa. Bis 1945 war sie die größte Steinbogenbrücke der Welt. Sie hat eine Höhe von 21 m, eine lichte Höhe von 18 m und eine Breite von 17 m.

## **Straßenbrücke, älteste**

---

Sie führt in Creuzburg, Kreis Eisenach, über die Werra. Das siebenbogige Bauwerk wurde 1223 errichtet und wird als technisches Denkmal heute noch genutzt. Auf der südlichen Seite steht die Liboriuskapelle. Die nächstälteste ist die Steinbrücke über die Weiße Elster in Plauen, die von 1230 bis 1244 erbaut wurde und Bestandteil der Stadtbefestigung mit zwei Tortürmen war (heute abgerissen). Auch diese Brücke wird heute noch genutzt.

## **Straßenbrücke, einzige mit Häusern bebaute**

---

Die Krämerbrücke in Erfurt ist die einzige, durchgehend mit Häusern bebaute Brücke nördlich der Alpen. Im 12. Jahrhundert zum ersten Mal erwähnt, wurde sie nach einem Brand 1325 aus Stein errichtet. Sie ermöglichte auf dem Ost-West-Handelsweg zwischen Paris und Warschau die Überfahrt über die Gera. In den

letzten Jahren wurden 31 Häuser der Brücke außen und innen rekonstruiert, ebenso das Brückengewölbe und die Straßendecke.

## **Straßensteigung, steilste in einer Ortschaft**

---

Die Steile Wand von Meerane ist 300 m lang und weist eine Höhendifferenz von 32,60 m auf. Die letzten 70 m steigen sogar um 13,6 %.

## **Ziegelsteinbrücke, größte der Welt**

---

Die Göltzschtalbrücke zwischen den Bahnhöfen Reichenbach und Netzschkau im Bezirk Karl-Marx-Stadt ist die größte Brücke der DDR und mit 78 m Höhe zugleich die höchste Brücke der Welt in Ziegelbauweise. Die Brücke hat eine Länge von 578 m, ist im unteren Teil 21 m, im oberen Teil 8 m breit. Die größte lichte Weite der 76 neben- und übereinander angeordneten Bogen beträgt 30,90 m. Nach fünfjähriger Bauzeit wurde am 14. September 1850 der Schlußstein gelegt und die Bahnstrecke am 15. Juli 1851 eröffnet. Für Konstruktion und Berechnung war der Dresdner Professor Andreas Schubert verantwortlich. Mangelhafte oder fehlende Sicherheitseinrichtungen führten zu einem traurigen Rekord: 31 Tote und 1302 Verletzte waren während der Bauzeit zu beklagen.

# STRASSENVERKEHR UND VERKEHRSEINRICHTUNGEN

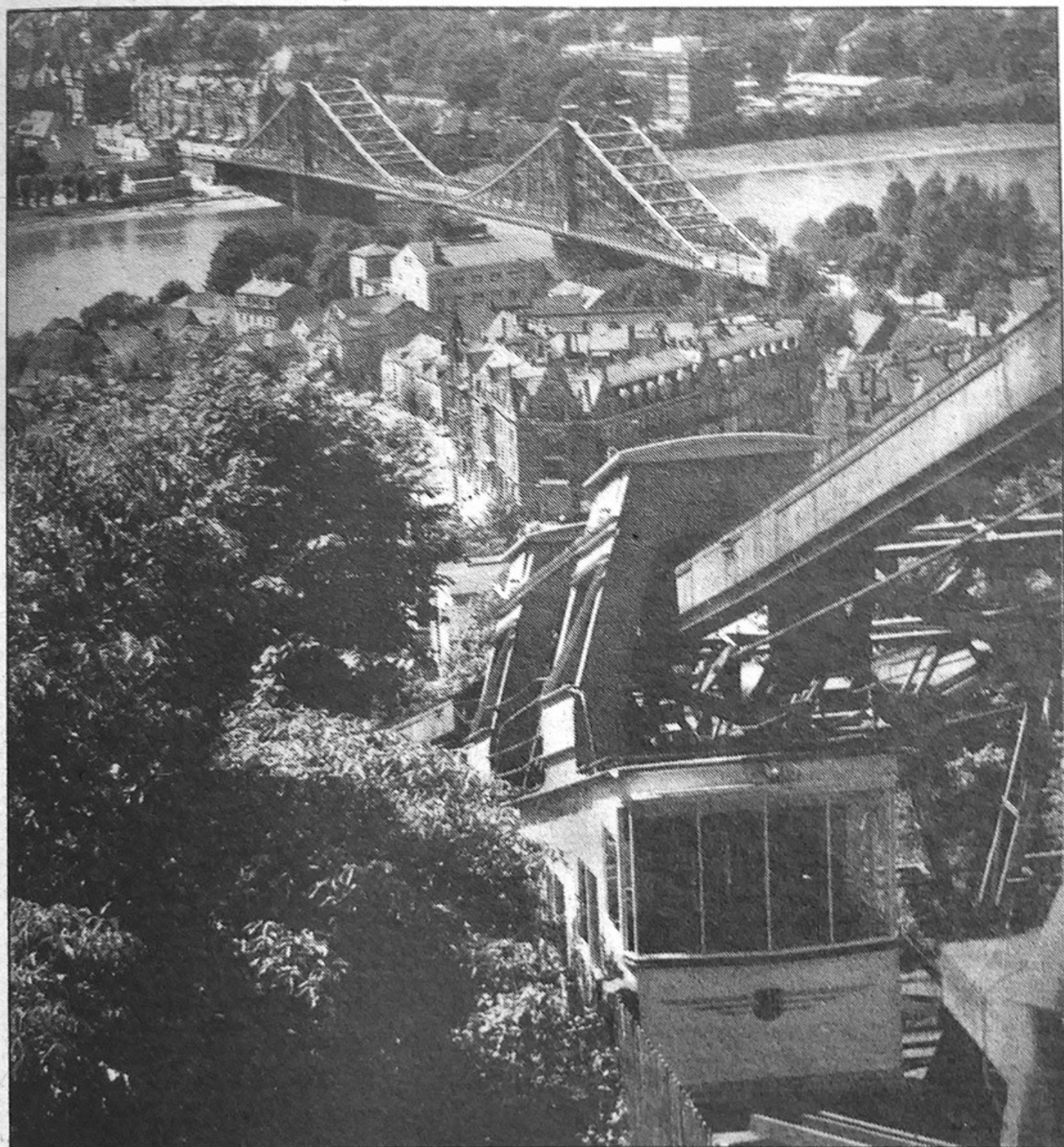

WÄHREND EINER FAHRT MIT DER ÄLTESTEN BERGSCHWEBESEILBAHN in Dresden zwischen Loschwitz und Oberloschwitz bietet sich dieser Blick auf das „Blaue Wunder“. Foto: ADN-ZB/Häßler (1975)

## **Autozulassung, erste**

---

Das erste motorisierte Gefährt tauchte 1898 in den Straßen Berlins auf. Besitzer war der Kaufmann Rudolph Herzog aus der Breiten Straße. Er ließ seinen Wagen „IA - 1“ bezeichnen - und kam mit dem Kaiser in Konflikt, der dieses Kennzeichen für seinen geplanten Wagenpark ins Auge gefaßt hatte. Doch selbst in einem Zivilprozeß Kaiser gegen Kaufmann konnte ihm das Anrecht auf „IA - 1“ nicht abgesprochen werden.

## **Bergschwebeseilbahn, erste**

---

1901 wurde in Dresden zwischen Loschwitz (Talstation) und Oberloschwitz (Bergstation) die erste Bergschwebeseilbahn der Welt eröffnet. Sie ist nach technischer Veränderung noch heute in Betrieb. Ihre Länge beträgt 280 m, auf denen sie eine Höhendifferenz von 84 m überwindet. Die Fahrzeit beträgt 3 min.

## **Fahrrad, ältestes**

---

Das älteste Fahrrad auf dem Gebiet der DDR kann im Agrarhistorischen Museum Kloster Veßra, Kreis Hildburghausen, besichtigt werden. Es wurde 1845 vom Mechanikus Heinrich Mylius aus Themar, Kreis Hildburghausen, als Tretkurbelrad gebaut und ist noch heute funktionsfähig.

## **Kraftfahrzeugbau, älteste Fabriken**

---

Der Bau von Automobilen in Eisenach - heute Wartburg-Produktion - wurde 1898 aufgenommen. Zum 70. Jubiläum öffnete die ständige Wartburg-Automobilausstellung ihre Pforten. August Horch begann 1902 zunächst in Reichenbach, ab 1903 in Zwickau mit der Produktion von Personenkraftwagen.

## **Motorradwerk, ältestes und leistungsfähigstes**

---

Das MZ-Werk in Zschopau wurde am 6. Juni 1907 gegründet. 1928 war es mit einer Jahresproduktion von 43 316 DKW-Motorrädern der größte Motorradhersteller in der Welt.

## **Motorrad, längstes**

---

Die „Böhmerland“ ist 2,70 m lang, wurde 1927 gebaut, leistete bei einem Hubraum von 600 cm<sup>3</sup> etwa 16 PS und hatte eine Höchstgeschwindigkeit von 80 km/h. Zugelassen für drei hintereinandersitzende Personen. Originale befinden sich im Verkehrsmuseum Dresden und im Motorradmuseum Schloß Augustsburg.

## **Oberleitungskreuzung von Straßen- und Eisenbahn**

---

In Markkleeberg, Kreis Leipzig, befindet sich die einzige Stelle in der

Welt, wo sich die Oberleitungen von Straßenbahn und Eisenbahn kreuzen. Es mußte eine besondere technische Lösung gefunden werden, da beide Oberleitungen verschiedene Spannungen besitzen.

### ***O-Bus-Linie, erste in der Welt***

---

Im Bielathal in der Sächsischen Schweiz verkehrte ab 10. Juli 1901 die erste Oberleitungsbuslinie der Welt. Die „Bielathal Motorbahn“ fuhr die Strecke Königstein-Königsbrunn. Konstruiert worden war sie vom Dresdner Ingenieur Max Schiemann. Erst ab 1930 wurden O-Busse auch in den Städten als Verkehrsmittel eingesetzt.

### ***Oldtimer, größte Anzahl***

---

Die größte Zahl, nämlich 16 verschiedene Typen der ältesten Automobile, finden sich im Dresdner Verkehrsmuseum. Acht dieser Fahrzeuge stammen aus der Zeit von 1886 bis 1900 und fünf weitere aus den Jahren bis 1910.

### ***Oldtimertreffen, einziges***

---

Ein Treffen historischer Nutzfahrzeuge fand im August 1988 in Riesa statt. Es nahmen über 100 Fahrzeuge aus vier Kategorien teil: Lieferfahrzeuge/Dreiräder, Lasterkraftwagen/Omnibusse, Traktoren/Arbeitsmaschinen, Feuerwehrfahrzeuge.

### ***Ortsverbindung, einzige per Aufzug***

---

Die Orte Ostrau und Bad Schandau sind durch einen elektrischen Aufzug miteinander verbunden. Der Aufzug - heute technisches Denkmal - wurde um die Jahrhundertwende gebaut und stellte eine ingenieurtechnische Sonderleistung dar.

### ***Pferdebahn, letzte***

---

In Zerbst unternahm am 1. August 1928 unter Anteilnahme eines großen Publikums die letzte deutsche Pferdebahn ihre Abschiedsfahrt. Drei Tage zuvor hatte die Pferdebahn in Jüterbog ihren Betrieb eingestellt.

### ***Schwebeseilbahn, größte***

---

Seit 1924 führt von Oberwiesenthal eine Schwebeseilbahn zum Fichtelberg. Sie hat eine Länge von 1 175 m und überwindet 303 m Höhenunterschied. Sie wurde mehrfach umgebaut und damit immer leistungsfähiger und sicherer gemacht.

### ***Signalanlagen, erste im Straßenverkehr***

---

Die erste Signalanlage Deutschlands zur Regelung des Straßenverkehrs in den bekannten Farben Rot, Gelb und Grün wurde 1924 in Berlin am Potsdamer Platz in Betrieb genommen. Es folgte im Dezember 1926 eine

Lichtsignalanlage am Falkeplatz (heute Fritz-Heckert-Platz) im damaligen Chemnitz (heute Karl-Marx-Stadt). Die erste Koordinierung von Lichtsignalen („Grüne Welle“) lief 1929 in der Leipziger Straße in Berlin.

### **Standseilbahn, älteste**

Im Jahre 1895 wurde die Strecke von Dresden-Loschwitz hinauf zum Weißen Hirsch eröffnet. Von den vorhandenen Bahnen ist sie mit 544 m die kürzeste, wobei ein Höhenunterschied von 95 m bewältigt wird. Dies entspricht einer mittleren Steigung von 174,6 ‰ (auf 1000 m entfallen 174,60 m Steigung). Auf einem kurzen Streckenabschnitt wird sogar eine Steigung von rund 300 ‰ erreicht.

### **Standseilbahn, längste und steilste**

Die Standseilbahn in Oberweißbach, Kreis Neuhaus, wurde 1923 erbaut. Auf einer Länge von 1360 m zwischen Obstfelderschmiede und Lichtenhain überwindet sie einen Höhenunterschied von 323 m, was einer Steigung von 237,5 ‰ entspricht. Damit ist sie eine der steilsten Bahnen für Normalspur in der Welt.

### **Straßenbahnlinie, längste**

Die Linie 4 der Verkehrsbetriebe Dresden legt zwischen Weinböhla und Pillnitz eine Strecke von 32,5 km

zurück. Die Linie 5 von Halle-Trotha über Schkopau-Merseburg und Leuna nach Bad Dürrenberg hat eine Länge von 31 km.

### **Straßenbahnlinie, steilste**

In der Vogtlandstadt Plauen hat die Straßenbahn die größten Steigungen zu überwinden. In der Bahnhofstraße beträgt sie 7,7 %, in der Reusaer Straße sogar 7,9 %. Hier werden auch die Tatrazüge auf ihre Leistungsfähigkeit geprüft.

### **Straßenbahnlinien, größte Anzahl**

Von den 147 Straßenbahnlinien in der DDR entfallen auf Berlin 26. Es folgen Dresden und Leipzig mit je 19 Linien.

### **Taxis, größte Anzahl**

1986 gab es in Berlin 828 Taxis, davon waren 674 volkseigene. Dresden folgte mit 803 Taxis.

### **U-Bahn, erste**

Der erste Spatenstich für die Berliner U-Bahn erfolgte am 10. September 1896. Am 18. Februar 1902 fuhr der erste Zug auf einer Hochbahnstrecke von 8 km Länge.

# THEATER, FILM UND VOLKSKUNST



DEN LÄNGSTEN FILM DER WELT drehten Regisseur Winfried Junge (rechts) und Kameramann Hans-Eberhard Leupold.

Foto: PROGRESS



## **Arbeiter- und Bauerntheater, einziges**

Südlich von Meiningen liegt der Ort Bauerbach mit dem Theater „Friedrich Schiller“. Dem Theaterkollektiv gehören 160 der 380 Einwohner des Ortes an. Das Theater wurde bereits mit dem Vaterländischen Verdienstorden ausgezeichnet und ist Träger des Preises für künstlerisches Volksschaffen.

## **Deckengemälde, größtes Europas**

Das Gemälde von Sighard Gille „Gesang vom Leben“ bedeckt eine Fläche von 720 m<sup>2</sup> an der Decke des Nordfoyers des Gewandhauses in Leipzig.

## **DEFA-Film, erster**

„Die Mörder sind unter uns“ war der erste Film der am 17. Mai 1946 gegründeten DEFA. Er erlebte am 15. Oktober 1946 seine Premiere.

## **Film, längste Dreharbeiten**

Die Dreharbeiten für den DEFA-Dokumentarfilm „Kinder von Golzow – Lebensläufe“ dauerten von 1961 bis 1980. Das Projekt stellt die Entwicklung einer Generation Kinder des Dorfes Golzow im Kreis Seelow dar. Es soll bis zum Jahre 2000 fortgesetzt werden.

## **Freilichtbühne, größte**

Die Naturbühne der Deutsch-Sowjetischen Freundschaft in Steinbach-Langenbach hat 3000 Sitzplätze.

## **Kinderfilm, erster**

„Und wenn's nur einer wär“ (Regie: Wolfgang Schleif) ist der erste Kinderfilm der DEFA. Er erlebte am 18. März 1949 seine Premiere.

## **Kinderoper, erste**

Am 19. Juni 1986 wurde die erste Kinderoper „Sechse kommen durch die Welt“ von Wolfgang Hocke und Jo Fabian am Theater Meiningen uraufgeführt.

## **Konzertsaalneubau, erster der DDR**

Das Neue Gewandhaus in Leipzig wurde von 1977 bis 1981 erbaut. Der Große Saal hat eine Kapazität von 1905, der Kleine Saal von 493 Plätzen, die Fläche des Orchesterpodiums beträgt 182 m<sup>2</sup>. Für die hervorragende Akustik spricht eine Nachhallzeit des besetzten Saales von 1,9 s.

## **Kulturpalast, erster der DDR**

Der Kulturpalast „Otto Grotewohl“ entstand als erster von 1950 bis 1954 in Böhlen. Dazu gehören Park,

Springbrunnen und Freilichtbühne, Theatersaal mit 985 Plätzen, Kleiner Saal mit 150 Plätzen, Gaststätte mit 160 Plätzen und 11 Klubräume.

### **Marionettentheater in der Wohnung**

---

Andreas Görting aus Hohenthurm, Landkreis Halle, baute sich ein Marionettentheater, in dem er im Wohnzimmer für die Kinder der Schule und des Kindergartens selbstgeschriebene Stücke aufführt. Zu seinen selbstgebastelten Figuren gehört eine Kasperband mit Gitarrist, Pianist, Schlagzeuger und Sänger.

### **Nationalitätentheater, einziges**

---

Das Deutsch-Sorbische Volkstheater in Bautzen ist das einzige Theater dieser Art in der DDR. Seit 1948 wurden 120 Werke in sorbischer Sprache inszeniert.

### **Naturbühne, älteste**

---

Das Bergtheater Thale wurde am 8. Juli 1903 mit dem Festspiel „Walpurgis“ eröffnet. Es liegt 425 m hoch und bietet 1400 Zuschauern Platz.

### **Puppentheater, kleinstes**

---

Das Puppentheater von Hans Streng aus Erfurt bietet 15 Zuschauern Platz

und wird von drei Puppenspielern betrieben. Es hat eine Höhe von 2,20 m und eine Breite von etwa 1,30 m. Dennoch ist das Theater mit allen technischen Raffinessen wie Lichteffekten, Höllenfeuer, Blitz, Klingel, Spotlampen und vielem anderen ausgerüstet. Es wurde von der Familie Streng Ende der 50er Jahre mit Bekannten selbst gebaut. Auch die Puppen und Kulissen wurden selbst angefertigt.

### **Rockoper, erste**

---

„Rosa Laub“ ist der Titel der ersten Rockoper unseres Landes. Sie wurde am 6. Juli 1979 im Rostocker Volkstheater uraufgeführt. Komponist und Arrangeur ist Horst Krüger.

### **Theater, ältestes im Barockstil**

---

Im Ekhoftheater in Gotha sind Zuschauerraum und Bühne von gleicher Größe: 12 m Länge, Bühnenausschnitt 6 m breit, Raumhöhe 8 m, 300 Sitzplätze. Es wurde nach dem „Vater der Schauspielkunst“, Conrad Ekhof (1720–1778), benannt. In den Sommermonaten finden hier ausschließlich Konzerte statt. Das Theater entstand 1682 bis 1683 als erstes thüringisches Schloßtheater. Davon sind noch die Ausstattung mit der Kulissenbühne und einer hölzernen Maschinerie erhaltengeblieben. Von 1774 bis 1775 erfolgte der Umbau und die Einrichtung zum „Gothaer Hoftheater“ unter Leitung von Conrad Ekhof.

## ***Theater, erstes ständiges***

---

Am 1. Juni 1700 wurde in Berlin das erste ständige Theater als Hoftheater im Marstall eröffnet.

## ***Theaterneubau, erster der DDR***

---

Das Opernhaus in Leipzig wurde von 1956 bis 1960 errichtet. Es entstand an der Stelle des zerstörten „Neuen Theaters“. Es ist ein Einrangtheater mit 1682 Plätzen, Hinter- und zwei Seitenbühnen.

## ***Theatertechnik, älteste***

---

Das Goethe-Theater in Bad Lauchstädt, Kreis Merseburg, besitzt die einzige in der DDR erhaltene und funktionierende hölzerne Maschinerie zur Verwandlung des Bühnenbildes bei offenem Vorhang aus der Zeit der deutschen Klassik. Es ist zugleich das einzige erhaltene Theaterbauwerk, an dem Goethe direkt gewirkt hat. Unter seiner Leitung und Mitwirkung des Berliner Architekten Heinrich Gentz (1766–1811) entstand der Bau 1802 als Neues Sommertheater. Von Mai bis September finden hier an den Wochenenden Aufführungen statt.

## ***Wanderbühne, kleinste***

---

Der Hallenser Günter Gerlach entwickelte ein „Theater auf der Bauchscheibe“. Die „Wanderbühne“ besonderer Art ist auf einer Scheibe

auf dem Gürtel des Puppenspielers gelagert, so daß ein Szenenwechsel durch eine Drehung in Sekunden schnelle möglich ist. In Kindergärten, Schulen, Krankenhäusern und Jugendklubs führt Günter Gerlach seine Inszenierungen vor, für die er auch Bühnenbild und Puppen selbst bastelt.

# WASSER UND SEINE NUTZUNG

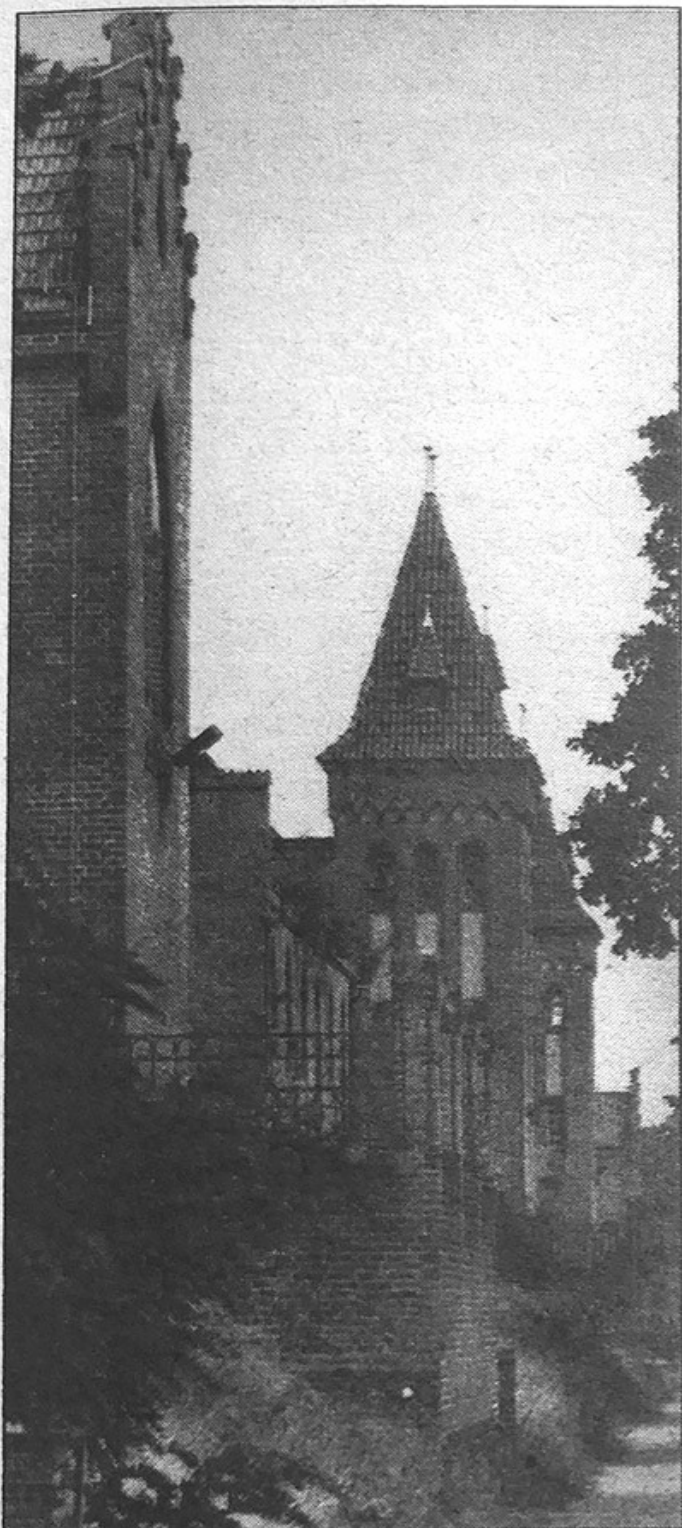

**DAS WASSERWERK IN BERLIN-FRIEDRICHSHAGEN** – ein architektonisch interessanter Industriebau –  
ist das älteste und größte seiner Art. ND-Fotos: Joachim Fieguth, Thomas Richter

## **Artesischer Brunnen, einzigiger**

Er befindet sich in Dresden. Die Bohrung wurde von 1832 bis 1836 bis in 300 m Tiefe niedergebracht und kostete 8000 Taler. Die Wassertemperatur beträgt konstant 16 °C. Das Brunnenhaus steht am Platz der Einheit. Eine Rohrleitung führt unter der Otto-Buchwitz-Straße hindurch zum oberirdischen Brunnen neben einer Verkaufsstelle.

## **Bezirk, talsperrenreichster**

Der Bezirk Karl-Marx-Stadt besitzt mit 20 Talsperren das umfangreichste Talsperrennetz der DDR. 170 Millionen m<sup>3</sup> Wasser dienen der Trinkwasserversorgung, 78 Millionen m<sup>3</sup> sind Brauchwasser. Außerdem haben diese Talsperren zusammen einen Hochwasserschutzraum von 21 Millionen m<sup>3</sup> Wasser. Seit Gründung der DDR wurden im Bezirk nicht weniger als elf neue Talsperren gebaut, darunter die von Sosa, Rauschenbach, Pöhl und Eibenstock.

## **Brunnen, tiefste**

Mit seinen 176 m ist der Brunnen auf der Burg Kyffhausen im Bezirk Halle der tiefste. Er wurde 1140 bis 1170 geteuft und 1930 wieder freigelegt. Sein Durchmesser beträgt oben 2,50 m, unten 2,00 m. Der Brunnen im hinteren Schloßhof der Augustus-

burg, Kreis Flöha, ist 170 m tief, der auf der Festung Königstein (Sächsische Schweiz) 152,50 m.

## **Flachlandspeicherbecken, größtes**

Das Flachlandspeicherbecken im Kreis Kyritz – es beherbergt den Kyritzer Obersee – ist das größte seiner Art in unserer Republik. Es wird von Stolpe aus kontrolliert und gewartet.

## **Flüsse, längste**

Die Elbe mit 1165 km (DDR-Anteil 566 km), die Mulde (mit Freiburger und Zwickauer Mulde) mit 433 km und die Saale mit 427 km sind die längsten Flüsse der DDR. Die Oder mit 912 km Länge hat einen DDR-Anteil von 162 km.

## **Gewässer, größtes künstliches**

Der Senftenberger See, 1300 ha groß, entstand aus dem Tagebau Niemtsch und wurde 1973 als Erholungsgebiet freigegeben.

## **Künstlicher Wasserfall, einzigiger**

Trusetal im Kreis Schmalkalden besitzt den einzigen künstlichen Wasserfall. Er wurde 1865 von Baumeister Reuße von der Truse abgeleitet und hat eine Fallhöhe von 58 m.

## ***Oberflächenwasser, optimale Nutzung***

Die Mehrfachnutzung des Oberflächenwassers wurde in der DDR so gesteigert, daß in Ballungsräumen in trockenen Sommermonaten bereits Werte bis zur zehnfachen Nutzung erreicht werden.

## ***Quelle, stärkste der DDR***

Mit einer mittleren Ergiebigkeit von 704 l/s ist der Salzaspring bei Nordhausen-Salza die stärkste Quelle in der DDR.

## ***See, längster***

Der Beetzsee in Brandenburg ist mit über 11 km der längste Binnensee unseres Landes.

## ***See, sauberster***

Der Große Zechlinsee im Kreis Gransee, Bezirk Potsdam, mit 4,3 km<sup>2</sup> Fläche ist einer der klarsten Seen Mitteleuropas und gehört zu den ökologisch besterforschten der Welt. Er besitzt eine einzigartige Wassergüte mit Sichttiefen bis zu 14 m. Der See ist als Forschungsobjekt des RGW und der UNESCO ausgewiesen. Unter den mehr als 1200 Organismenarten an Bakterien, Tieren und Pflanzen wurden auch sogenannte Indikatorarten festgestellt, die Verschmutzungstendenzen in Gewässern bereits im Frühstadium anzeigen.

## ***See, tiefster***

Der Große Stechlinsee weist eine größte Tiefe von 68 m auf.

## ***Seen, größte***

Die Müritz bei Waren hat 115,3 km<sup>2</sup> Gesamtfläche, der Schweriner See 65,5 km<sup>2</sup>, der Plauer See, Bezirk Schwerin, 38,7 km<sup>2</sup>.

## ***Tafelwehr, einzigartiges in Europa***

Das Pretziener Wehr, 15 km von Magdeburg entfernt, wurde von 1871 bis 1875 errichtet. In seiner Konstruktion ist es als Schützentafelwehr mit 324 Schützentafeln einmalig in Europa. Insgesamt 162 m lang, mit zwei Land- und acht Mittelpfeilern, kann es das Wasser bis zu einer Höhe von 3,36 m anstauen. Es dient vor allem dem Hochwasserschutz im Elbegebiet.

## ***Talsperre, älteste für Brauchwasser***

Die älteste Talsperre für Brauchwasser ist der Filzteich bei Schneeberg, Kreis Aue. Dort wurde von 1483 bis 1485 ein großer Damm errichtet, um genügend Wasser für die Gruben des Bergbaues zu bekommen. Die Staudammlänge beträgt 240 m, die größte Tiefe 4,60 m und der Stauraum 370 000 m<sup>3</sup>. Nachdem die Anlage von 1953 bis 1963 im Nationalen Aufbauwerk wiedererstand, dient sie

heute als vielbesuchtes Naherholungsgebiet mit Strandbad.

### **Talsperre, älteste für Trinkwasser**

Die älteste Trinkwassertalsperre befindet sich in Einsiedel bei Karl-Marx-Stadt. Sie wurde von 1891 bis 1894 erbaut und hat ein Stauvolumen von 300 000 m<sup>3</sup>. Sie ist heute noch in Betrieb.

### **Talsperren, größte**

Nach dem Fassungsvermögen ist die von 1926 bis 1932 erbaute Bleilochtalsperre in den Kreisen Schleiz und Lobenstein mit 215 Millionen m<sup>3</sup> Inhalt an Brauchwasser die größte Sperre in der DDR. Der Stausee hat eine Länge von 28 km und eine Fläche von 9,2 km<sup>2</sup>. Die Stauhöhe beträgt 59 m. An zweiter Stelle steht die 1941 in Betrieb genommene Hohenwarte-Talsperre mit 182 Millionen m<sup>3</sup> Brauchwasser. Die Stauhöhe beträgt 66 m, die Stauseefläche 7,3 km<sup>2</sup>.

### **Talsperren, größte für Trinkwasser**

Im Jahre 1959 wurde die Rappbodetalsperre, Kreis Wernigerode, als größte der nach 1945 in der DDR gebauten Sperren in Betrieb genommen. Die Schwergewichtsstaumauer hat eine Kubatur von 860 000 m<sup>3</sup>. Der Stauraum faßt 109,1 Millionen m<sup>3</sup> Wasser, der Stausee bedeckt eine

Fläche von 3,9 km<sup>2</sup>. An zweiter Stelle der Trinkwassersperren steht seit 1982 die neue Talsperre in Eibenstein, Kreis Aue. Durch die 54 m hohe und 300 m lange Sperrmauer werden 74,7 Millionen m<sup>3</sup> Wasser in einem Stausee von 3,7 km<sup>2</sup> Fläche gestaut.

### **Talsperre, größte Stauhöhe**

Die Sperrmauer der Rappbodetalsperre staut die Bode bis zu einer Überlaufhöhe von 87 m an.

### **Talsperre, größte Flächenausdehnung**

Nach ihrer Flächenausdehnung ist die Brauchwassertalsperre Kelbra, Kreis Sangerhausen, mit 14,3 km<sup>2</sup> Fläche die größte. Ihre Stauhöhe beträgt 6,0 m.

### **Talsperre, erste mit Steinschüttdamm**

Die Ohratalsperre am Nordhang des Thüringer Waldes, 7 km nördlich von Oberhof, Kreis Gotha, wurde 1965 in Betrieb genommen. Im Gegensatz zu den bis dahin gebauten Schwergewichtsstaumauern aus Beton oder Bruchsteinmauerwerk wurde sie als erste ihrer Art in der DDR mit den beiden Vorsperren als Steinschüttdamm errichtet. Der Hauptdamm hat eine Kronenlänge von 260 m und eine Höhe über der Talsohle von 56 m. Der Damm, der

an der Sohle etwa 220 m und an der Krone 6 bis 8 m breit ist, hat ein Volumen von 950 000 m<sup>3</sup>. Der Stausee besitzt eine Fläche von 88 ha und enthält 18,4 Millionen m<sup>3</sup> Wasser.

### ***Talsperrenneubau, erster***

---

Die erste Trinkwassertalsperre der DDR wurde in Sosa, Kreis Aue, am Fuße des Auersberges, von 1949 bis 1952 als Schwergewichtsstaumauer errichtet. Bei einer Stauhöhe von 47 m werden in der Sperre 5,9 Millionen m<sup>3</sup> Wasser gestaut. Der Stausee hat eine Fläche von 0,4 km<sup>2</sup>.

### ***Thermalquelle, älteste***

---

Warmbad Wolkenstein, Kreis Zschopau, besitzt die älteste Thermalquelle. Die Quelle mit 29 °C Wassertemperatur wurde 1385 entdeckt. Urkundlich wird das Bad 1485 erstmals erwähnt. 1520 wurde dort für den Kurfürsten von Sachsen das Fürstenhaus erbaut.

### ***Thermalquelle, wärmste***

---

Mit 39 °C bringt die Quelle in Bad Colberg, Kreis Hildburghausen, das wärmste Thermalwasser in der DDR zutage.

### ***Trinkwasserbedarf, durchschnittlicher***

---

Der Wasserverbrauch der Bevölkerung beträgt in Neubauwohnungen

etwa 200 bis 250 l pro Einwohner und Tag, in ländlichen Gebieten 100 bis 120 l. Im Jahr 1984 lag der Durchschnittswert des Verbrauches noch bei 133 l pro Einwohner und Tag.

### ***Trinkwasserfluoridierung, erste in Europa***

---

1959 hat die Trinkwasseraufbereitungsanlage der Talsperre Einsiedel bei Karl-Marx-Stadt als erste in Europa mit der Fluoridierung des Trinkwassers begonnen. Das automatisch zugegebene und genau dosierte Fluorid ist völlig geschmacklos und bewirkt härteren Zahnschmelz und weniger Karies. Kontrolluntersuchungen ergaben, daß die Karies bis zu 40 % zurückgegangen ist.

### ***Trinkwasserstollen, größter***

---

Von 1982 bis 1987 wurde ein Stollen vom Nordhang des Hainberges bei Bad Blankenburg durch das Thüringer Schiefergebirge bis zum Bielstein im Lichtetal, Bezirk Suhl, mit einer lasergesteuerten Vollschnitt-Vortriebsmaschine aufgeföhren. Der 10,8 km lange Stollen ist Kernstück der Fernwasserversorgung Gera-Saalfeld-Rudolstadt. Der im Durchmesser 2,70 m große Freispiegelstollen wurde bis zu 300 m tief unter dem Kamm des Thüringer Waldes hindurchgeföhrt. Er leitet Wasser von der Südseite zur Nordseite des Thüringer Waldes. Von der Austrittsstelle nahe Bad Blankenburg gelangt das Wasser zu einem 35 km ent-



fernten Hochbehälter, der mit den Weidetalsperren verbunden ist. Der Stollen leitet täglich etwa 50 000 m<sup>3</sup> Wasser in den Ballungsraum Gera.

### ***Wasserdargebot der DDR, sehr niedriges***

Die DDR gehört zu den Ländern mit dem geringsten Wasserdargebot. Während im Weltdurchschnitt auf jeden Menschen 12 000 m<sup>3</sup> Süßwasser entfallen, liegt das potentielle Wasserdargebot in der DDR bei 880 m<sup>3</sup> pro Einwohner und Jahr. Das ist in Europa die 19. Stelle. Das potentielle Wasserdargebot entspricht im langjährigen Mittel der Differenz von Niederschlag und Verdunstung und ist dem Gesamtabfluß vom Territorium gleichzusetzen.

### ***Wasserfall, höchster natürlicher***

Der höchste natürliche Wasserfall des Thüringer Waldes ist der Spitterfall. Seine Fallhöhe beträgt 20 m in drei Stufen. Als Ausflugsziel ist er von Brotterode aus zu erreichen.

### ***Wassermesspegel, erste schreibende***

Im Jahre 1882 wurde am Leuchtturm Arkona auf Rügen – zugleich mit dem Leuchtturm Marienleuchte auf der Insel Fehmarn – der erste Schreibpegel zur Messung der Wasserstände in Betrieb genommen. Diese Pegel sind auch dazu geeig-

net, Hebungen und Senkungen der Küste zu registrieren. (Die mecklenburgische Küste sinkt im Mittel 1 mm pro Jahr ab.)

### ***Wasserrad einer Panster- mühle, einzig erhaltenes***

Es befindet sich an der Steinmühle der Peißnitz in Halle. Panstermühlen hatten unterschlächtige Wasserräder, die mittels eines Mechanismus der Höhe des jeweiligen Wasserstandes angepaßt wurden. Eine Panstermühle ist auch im einstigen Kloster Schulpforte bei Bad Kösen erhalten.

### ***Wasserturm, ältester***

Die „Alte Wasserkunst“ in Bautzen gilt als ältester Wasserturm unseres Landes. Er wurde von 1558 bis 1559 von Wenzel Röhrscheidt d. Ä. erbaut und leitet das Wasser der Spree mittels Wasserrad, Kolbenpumpen und Druckleitungen 35 m weit bis zum Sammelbassin.

### ***Wasserwerk, größtes und ältestes***

In Berlin-Friedrichshagen befindet sich das von 1893 bis 1895 erbaute Wasserwerk, dessen Schöpfmaschinenhaus B – noch voll funktionsfähig – zusammen mit dem Haus C unter Denkmalschutz gestellt wurde. In letzterem wird ein technisches Museum der Wasserwirtschaft eingerichtet.

# WETTER UND JAHRESZEITEN



**JEDES WETTER** hat seine Reize und manchmal auch „Rekorde“ – hier rauhbereifte Bäume an der F 104 zwischen Neubrandenburg und Malchin.

Foto: ADN-ZB/Bartocha

## **Arbeitsstelle, höchste**

Der 23 m hohe Turm der meteorologischen Hauptstation auf dem Fichtelberg, der mit 1214 m höchsten Erhebung der DDR, ist die höchste ständig besetzte Arbeitsstelle unseres Landes. Sie existiert seit 1916 und ist eine von 60 Hauptstationen.

## **Februar, wärmster**

Der Februar des Jahres 1961 war mit durchschnittlichen  $4,5^{\circ}\text{C}$  der wärmste seit dem Beginn der Messungen in Potsdam. Mit einem Mittelwert von  $3,9^{\circ}\text{C}$  zählt der Februar 1989 zusammen mit dem gleichen Monat des Jahres 1945 zu den fünf wärmsten.

## **Februartag, wärmster**

Am 11. Februar des Jahres 1899 waren in Potsdam  $18^{\circ}\text{C}$  registriert worden.

## **Jahr, am meisten verregnetes**

Mit einer Niederschlagshöhe von 787 mm pro Quadratmeter in der Jahressumme war das Jahr 1926 das verregnetste des Jahrhunderts.

## **Januartag, wärmster**

Der 16. Januar 1989 war der wärmste seit Beginn der meteorologischen Messungen in Potsdam im Jahre

1893. Die Temperaturen sanken im Tagesmittel (24 Stunden) nicht unter  $7,3^{\circ}\text{C}$ .

## **Kältester Punkt der DDR**

Die durchschnittliche Jahrestemperatur auf dem Brocken liegt bei  $2,6^{\circ}\text{C}$  (Fichtelberg  $2,7^{\circ}\text{C}$ ). Hier ist auch mit 320 Tagen die längste Nebeldauer zu verzeichnen. Die Witterung ist der von Island vergleichbar.

## **Luftdruck, niedrigster**

Der tiefste Luftdruckwert seit Beginn der Messungen im Jahre 1893 wurde am 26. Februar 1989 um 16.00 Uhr in Potsdam mit 965,0 Hektopascal registriert. Die Normalwerte liegen im Februar bei 1010,0 Hektopascal.

## **Monat, kältester**

Als kältesten Monat des Jahrhunderts bestimmten die Meteorologen in Potsdam den Februar 1929 mit einem Monatsmittel von  $10,9^{\circ}\text{C}$  unter Null.

## **Niederschläge, höchste im Jahr**

In der DDR wird die 1000-mm-Grenze des jährlichen Niederschlages regelmäßig nur in den Mittelgebirgen überschritten und schwankt in den einzelnen Jahren erheblich. Zum Vergleich betragen die Werte 1981 auf dem Brocken 2338 mm,

1984 dagegen 1483 mm, auf dem Fichtelberg waren es 1482 mm und 1094 mm. In Berlin erreichten die Niederschläge im Jahre 1984 nur 593 mm.

### **Schneehöhe, höchste**

---

Im März 1941 wurden auf dem Fichtelberg 3,35 m Schneehöhe gemessen.

### **Sommer, wärmster**

---

Der Sommer des Jahres 1983 war mit 52 Tagen über 25 °C der heißeste, seit in der Zentralen Wetterdienststelle in Potsdam Temperaturen gemessen werden.

### **Temperaturen, höchste**

---

Die höchste Temperatur auf unserem Territorium wurde mit 39,4 °C am 20. August 1943 in Cottbus gemessen. In Potsdam steht der Rekord bei 38,4 °C, registriert am 11. Juli 1959, während am 27. Juli 1983 auf dem Fichtelberg 30,8 °C gemessen wurden.

### **Temperaturen, niedrigste**

---

Mit 35,5 °C unter Null wurde am 1. Februar 1956 in Marienberg im Erzgebirge die niedrigste Tempera-

tur in der DDR gemessen. In der Wetterdienststelle auf dem Fichtelberg wurden am 9. Februar 1956 30,4 °C unter Null registriert, in Potsdam steht der Minusrekord bei 26,8 °C, gemessen am 11. Februar 1929.

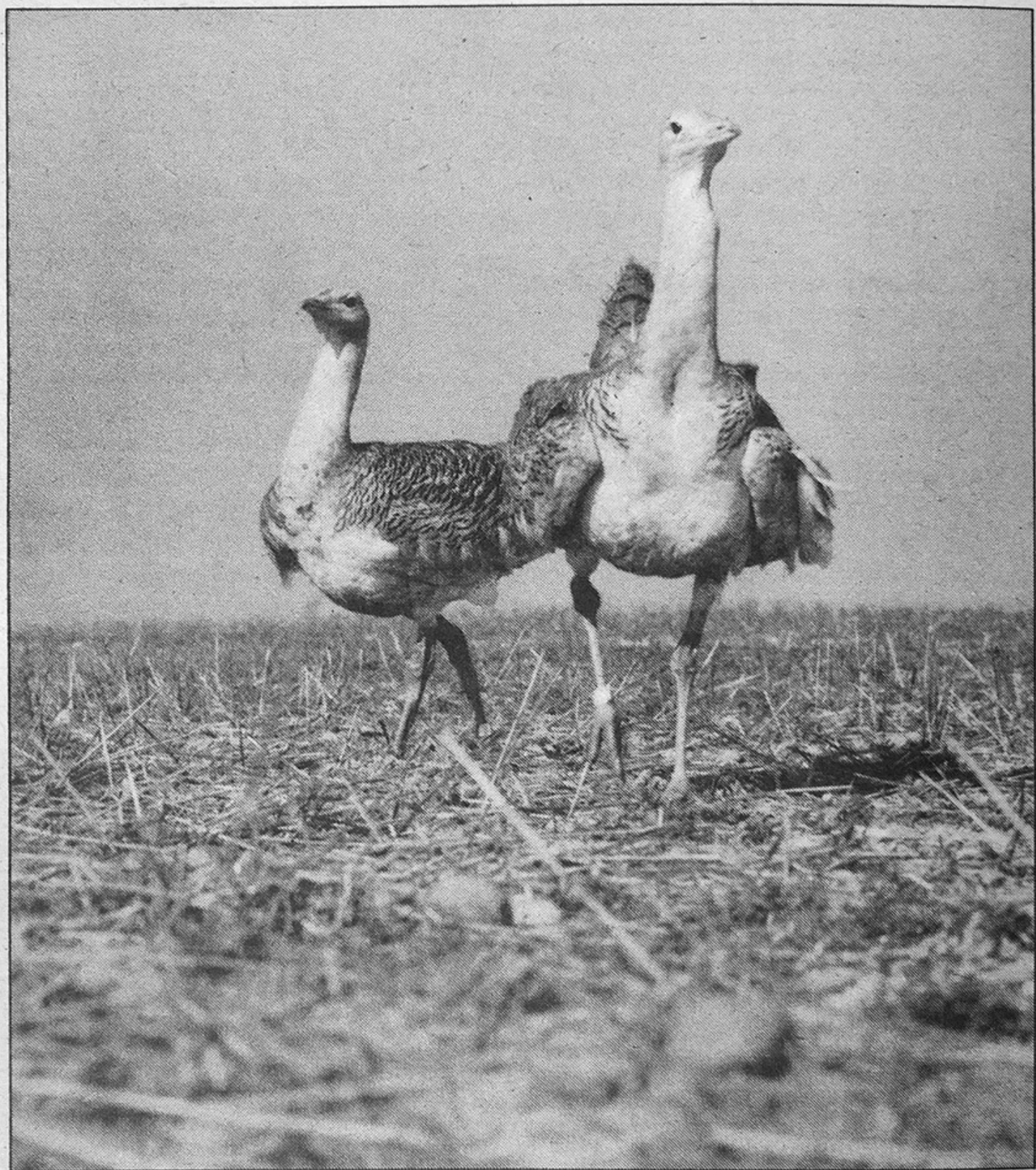

**DIE SCHWERSTEN FLUGFÄHIGEN VÖGEL DER WELT** sind die Großtrappen. In den letzten Jahren ist ihr gefährdeter Bestand in der DDR wieder auf etwa 800 angewachsen.

Foto:ADN-ZB/Hofer

## **Bergmolch, letzter gesichteter**

Schüler der Spremberger Station Junger Techniker und Naturforscher entdeckten 1988 im Reuthener Moor einen Bergmolch. Der letzte davor war 1930 gesichtet worden.

## **Biber, einzige in der Stadt**

Mitten in Torgau hat 1988 eine Biberfamilie ihre Burg gebaut. Biber sind eigentlich sehr scheue Tiere. Im Kreis Torgau wurden 1988 insgesamt 133 Biber gezählt – mehr als 35 Jahre zuvor in der gesamten DDR. Der Gesamtbestand beträgt heute weit über 2000.

## **Dorf, storchenreichstes**

In Rühstädt, Kreis Perleberg, nisteten 1988 45 Storchenpaare, die 49 Jungtiere aufzogen.

## **Entenkücken, vierbeiniges**

Im April 1988 schlüpfte in Zwochau, Kreis Wurzen, ein vierbeiniges Entenkücken. Es läuft auf zwei Beinen und zieht die anderen nach.

## **Elche, letzte erlegte**

Manfred Wüstenhagen aus Wittbrietzen, Landkreis Potsdam, erlegte am 6. Oktober 1986 in der Gemarkung Elsholz einen Elch von 220 kg.

Steffen Roth aus Bad Brambach schoß in der Nacht vom 1. zum 2. Mai 1987 bei Bärenndorf, einem Ortsteil von Bad Brambach, einen weiteren Elch.

## **Fische, Rekordgrößen**

- Wels – 73,00 kg, 205 cm  
gefangen 1973 von Helmut Kitscha aus Sanitz, Kreis Anklam
- Weißer Amur – 24,500 kg, 112 cm  
gefangen 1987 von Heinz Bilek aus Cossebaude, Kreis Dresden
- Karpfen – 23,750 kg, 90 cm  
gefangen 1965 von Bruno Grund aus Eisenhüttenstadt
- Hecht – 22,120 kg, 135 cm  
gefangen 1986 von Manfred Buschhardt aus Granschütz, Kreis Weißenfels
- Dorsch – 16,500 kg, 120 cm  
gefangen 1987 von Walter Brechlin aus Wismar
- Aal – 3,900 kg, 113 cm  
gefangen 1971 von Klaus Kloss aus Cottbus.

## **Gestüt, ältestes**

Das Gestüt Graditz, Kreis Torgau, wurde am 11. Oktober 1686 gegründet. Seit 1866 wird englisches Vollblut gezüchtet. 300 Pferde zählen zum Bestand.

## **Mammutskelett, einziges komplettes**

Das einzige vollständig erhaltene Mammutskelett befindet sich im

Spengler-Museum in Sangerhausen. Das Alter des Skeletts wird mit etwa 500 000 Jahren angegeben.

### ***Meerneunauge, seltener Fang***

Am 24. Januar 1989 fingen die Fischer Puhlmann und Mehlhase in der Havel bei Pritzerbe, Kreis Brandenburg, ein 90 cm langes Meerneunauge. Einer dieser aalartigen Schmarotzer, dessen Heimat die atlantischen Küsten Europas sind, wurde letztmals in der DDR 1957 gefangen. Das seltene Exemplar ist im Aquarium des Museums Potsdam zu sehen.

### ***Storchennest, einziges auf einer Kiefer***

Bei Rüssen, Kreis Altenburg, nistet jährlich seit 1984 ein Storchenpaar auf einer Kiefer.

### ***Storchenvater, verdienstvoller***

Hans Zöllick aus Rostock hat sich als Hobby-Ornithologe im Kulturbund einen Namen gemacht. Er baute selbst über 60 Nisthilfen für Störche. Seiner Initiative ist es zu danken, daß mit dem Energiekombinat Rostock eine Methode entwickelt wurde, um die Horste mindestens 0,50 m über der Spitze der Hochspannungsmasten anzulegen, damit Havarien verhindert und die Störche nicht gefährdet werden.

### ***Taubenflug, größter***

Am 9. Mai 1987 starteten in Berlin anlässlich des 42. Jahrestages der Befreiung von verschiedenen Plätzen insgesamt 170 000 Sporttauben in alle Teile des Landes.

### ***Tiergarten, speziell für Fauna der UdSSR***

Der Tiergarten in Karl-Marx-Stadt ist der einzige, der auf die Tierwelt der Sowjetunion spezialisiert ist. 750 Tiere in 135 Arten geben Einblick in die Fauna dieses Landes.

### ***Tierpark, größter***

Der Tierpark Berlin gilt als einer der größten in der Welt. Am 27. August 1954 faßte der Magistrat den Beschluß, den verwilderten Schloßpark Friedrichsfelde in einen Tierpark umzuwandeln. 1,5 Millionen Mark kamen aus Spenden der Bevölkerung und zahlreicher Institutionen zusammen. Am 2. Juli 1955 wurde der Tierpark in Anwesenheit des ersten Präsidenten der DDR, Wilhelm Pieck, eröffnet. Er umfaßt etwa 160 ha, seine Wege sind 22,7 km lang. Bei der Eröffnung waren etwa 400 Tiere zu sehen, heute sind es weit über 5 000 in fast 1 000 Arten.

### ***Vögel, kleinste***

Die kleinsten bei uns lebenden Vögel sind das Goldhähnchen mit 5 g und der Zaunkönig mit 8 g.

## ***Vogel, schwerster flugfähiger der Welt***

---

Die Männchen der bei uns heimischen Großtrappe erreichen bis zu 16 kg und sind damit die schwersten flugfähigen Vögel der Welt. Die Großtrappen nisten in fünf Bezirken im Zentrum der DDR. Aufzuchtstationen befinden sich im Kreis Buckow und in Steckby, Kreis Zerbst.

## ***Wanderfalken, einzige Paare***

---

Diese Vogelart war in der DDR ausgestorben. Seit 1988 gibt es wieder fünf Paare. Eines davon nistete im Zentrum Berlins im Turm der Marienkirche. Weil die Eier zu dünn-schalig waren, wurden sie im Tierpark ausgebrütet. Die Eltern nahmen später das einzige Jungtier an und zogen es groß.

## ***Wisentgehege, größtes***

---

Auf der 320 ha großen Halbinsel Damerower Werder im Kreis Waren (Müritz) leben etwa 25 Wisente. Hier wurden bis 1988 94 Kälber geboren.

## ***Wolf, letzter erlegter***

---

Im Februar 1987 wurde im Jagdgebiet Ramm, Kreis Hagenow, ein 2- bis 3-jähriger Wolfsrüde erlegt, der wahrscheinlich aus Polen oder der Slowakei stammte.

## ***Zoo, ältester***

---

Der Dresdner Zoo wurde am 9. Mai 1861 gegründet und ist damit der älteste unseres Landes. Zu seinem Bestand zählen 460 Tierarten mit etwa 3300 Tieren.



- H. Ahlsleben, Schwerin; Axel Aurich, Schwerin; Günther Base-dow, Bergen-Zittwitz; Fritz Beck, Leipzig; Andreas Becker, Haldensleben II; Gerhard Berthold, Leisnig; Stefan Binder, Halberstadt; Hans und Gertraud Böttger, Niederroßla; Almut Brachmann, Halle; Hans-Joachim Brettschneider, Görlitz; Peter Brettschneider, Rathen; Klaus Brode, Eilenburg; Werner Brumm, Zwickau-Planitz; Marianne Conradi, Frankfurt (Oder); Erna Danek, Hartha; Petra Dietsch, Daßlitz; Rolf Döhner, Zwickau; Egon Dunger, Hoyerswerda; Artur Dunker, Halle; Birgit und Jahn Dziallas, Halle; Gisela Elias, Berlin; Gerd Engel, Stendal; Hannelore Ettrich, Dresden; Jürgen Faust, Berlin; E. Fehlmann, Kölleda; Siegfried Fiedler, Grimma; Klaus Foht, Eisleben; Henri Franke, Pöß-neck; Andreas Friebe, Wolfen 3; Carsten Genz, Eisenhüttenstadt; Wilhelm Gessner, Halle-Neustadt; Siegfried Geyer, Halle-Neustadt; Andreas Görting, Hohenthurm; Gert Goldhahn, Freiberg; Erwin Gramse, Erfurt; Katrin Grimm, Treuen; Rüdiger Hanf, Zeitz; Marita Hannemann, Bollensdorf; Eva Hanicke, Dresden; Thomas Hartmann, Dummerstorf; Lothar Heimann, Crimmitschau; Eckhard Helbig, Plauen; Henrike Hilbert, Podemus; Dr. sc. Peter Hoffmann, Berlin; Hortgruppe Klasse 4, Friedrich-Schiller-Oberschule, Ronneburg; Steffen Hosch, Bad Liebenstein; Karl-Heinz Jahr, Leipzig; Kalina, Halberstadt; Axel Kaminski, Riesa; Frank Käbner, Berlin; Hartmut Kiele, Dabendorf; Irmtraut Kleinert, Berlin-Buchholz; Werner Knoche, Leipzig; Heinrich-Jürgen Koß, Woltersdorf; Irma Krause, Frankenberg; Peter Kreßner, Nordhausen; Herbert Küttner, Riesa; Edelgard Kugler, Breese; Ralf Laue, Leipzig; Walter Lehmann, Leipzig; Gisela Lerch, Berlin; A. List, Neubrandenburg; Friedrich Martin, Hainichen; Heinz Mattkay, Strausberg; Adelbert Merten, Gotha; Steffen Meyer, Dresden; Susanne Müller, Kotzen; Axel Nestler, Nordhausen; Lutz Neuse, Berlin; Hans-Werner Niehardt, Wernigerode; Rainer Ott, Plauen; Rainer Panse, Halle; L. Piesker, Schora; Dr. Dieter Pötschke, Berlin; Roland Reppich, Schwerin; Lothar Rhein, Erfurt; Horst Sachse, Jena; Peter Salden, Leipzig; Waldemar Scheer, Berlin; Christina Schellenberg, Bautzen; Michael Schellenberger, Gotha; G. Schmalstieg, Leipzig; Erich Schulze, Daubitz; Dieter Senft, Kolpin; Horst Sombeck, Torgau; Horst Stade, Dresden; Konrad Stössel, Halle; Alexandra Tiedt, Neustrelitz; Gottfried Thiele, Radebeul; Heinz Triebisch, Gera; Margarete Tröitzschel, Halle-Neustadt; TSG Blau-Weiß, Reichenbach; VEB Metallwarenfabriken, Abteilung Lohnbuchhaltung, Breitungen; Lothar Vieweger, Adorf; Carola von der Mosel, Plauen; M. Voigt, Erfurt; Susann Weber, Reinsdorf; Thomas Wesle, Oebisfelde; Thomas Wiegemann, Neubrandenburg; Klaus Woitzick, Rathenow; Hans-Jörg Woywod, Wallroda; Horst Zugehör, Pasewalk.

**Bitte  
schreiben Sie uns,  
helfen Sie mit,  
die nächste Auflage  
zu vervollständigen.**